

РОССТАТ

**УПРАВЛЕНИЕ ФЕДЕРАЛЬНОЙ СЛУЖБЫ
ГОСУДАРСТВЕННОЙ СТАТИСТИКИ ПО КРАСНОЯРСКОМУ КРАЮ,
РЕСПУБЛИКЕ ХАКАСИЯ И РЕСПУБЛИКЕ ТЫВА
(КРАСНОЯРСКСТАТ)**

При использовании данных ссылка
на Красноярскстат обязательна.
Перепечатке и тиражированию
не подлежит.

***СОЦИАЛЬНО-ЭКОНОМИЧЕСКОЕ ПОЛОЖЕНИЕ
РЕСПУБЛИКИ ХАКАСИЯ
в январе-июне 2021 года***

Доклад, № 1.37.2



г. Красноярск
август, 2021 г.

ПРЕДИСЛОВИЕ

В докладе представлена комплексная информация о социально-экономическом положении Республики Хакасия в I полугодии 2021 года.

Публикуются статистические данные по производству товаров и услуг, инвестициям, ценам, финансам, рынку труда, торговле. Представлена информация по уровню жизни населения, социальным вопросам, демографической ситуации.

Информация представлена в текстовом, табличном и графическом видах.

В отдельных случаях незначительные расхождения между итогом и суммой слагаемых объясняются округлением данных.

Данные по ряду показателей являются предварительными. Индексы физического объема рассчитаны в сопоставимых ценах.

Доклад сопровождается методологическими пояснениями.

Список сокращений

тыс.	тысяча	т-км	тонно-километр
млн	миллион	пасс.-км	пассажиро-километр
млрд	миллиард	кВт·ч	киловатт-час
мм	миллиметр	кВ	киловольт
кв.	квадратный	Гкал	гигакалория
куб.	кубический	г.	год
плотн. куб. метр	плотный кубический метр	усл.	условный
км	километр	р.	раз

Условные обозначения

-	явление отсутствует
...	данных не имеется
х	сопоставление невозможно
0,0	небольшая величина

СОДЕРЖАНИЕ

I. ОСНОВНЫЕ ЭКОНОМИЧЕСКИЕ И СОЦИАЛЬНЫЕ ПОКАЗАТЕЛИ.....	5
II. ЭКОНОМИЧЕСКАЯ СИТУАЦИЯ.....	6
1. ПРОИЗВОДСТВО ТОВАРОВ И УСЛУГ	6
1.1. ОБОРОТ ОРГАНИЗАЦИЙ	6
1.2. ПРОМЫШЛЕННОЕ ПРОИЗВОДСТВО.....	7
1.2.1. Добыча полезных ископаемых.....	8
1.2.2. Обработывающие производства	10
1.2.3. Обеспечение электрической энергией, газом и паром; кондиционирование воздуха.....	16
1.2.4. Водоснабжение; водоотведение, организация сбора и утилизации отходов, деятельность по ликвидации загрязнений	17
1.3. СЕЛЬСКОЕ И ЛЕСНОЕ ХОЗЯЙСТВО	19
1.3.1. Сельское хозяйство	19
1.3.2. Лесозаготовки	23
1.4. РЫБОЛОВСТВО И РЫБОВОДСТВО	23
1.5. СТРОИТЕЛЬСТВО	23
1.6. АВТОМОБИЛЬНЫЙ ТРАНСПОРТ	27
2. РЫНКИ ТОВАРОВ И УСЛУГ.....	29
2.1. РОЗНИЧНАЯ ТОРГОВЛЯ.....	29
2.2. РЕСТОРАНЫ, КАФЕ И БАРЫ	33
2.3. РЫНОК ПЛАТНЫХ УСЛУГ НАСЕЛЕНИЮ	35
2.4. ОПТОВАЯ ТОРГОВЛЯ И ТОВАРНЫЕ РЫНКИ	37
2.4.1. Оборот оптовой торговли	37
2.4.2. Запасы отдельных видов топливно-энергетических ресурсов.....	40
2.4.3. Продажа и запасы отдельных видов продукции (товаров).....	41
2.5. ВНЕШНЯЯ ТОРГОВЛЯ.....	41
3. ИНСТИТУЦИОНАЛЬНЫЕ ПРЕОБРАЗОВАНИЯ	43
3.1. ХАРАКТЕРИСТИКА ХОЗЯЙСТВУЮЩИХ СУБЪЕКТОВ	43
3.2. ДЕМОГРАФИЯ ОРГАНИЗАЦИЙ.....	51
4. ЦЕНЫ	57
4.1. ПОТРЕБИТЕЛЬСКИЕ ЦЕНЫ.....	58
4.2. ЦЕНЫ НА РЫНКЕ ЖИЛЬЯ	63
4.3. ЦЕНЫ ПРОИЗВОДИТЕЛЕЙ	64
4.3.1. Индексы цен производителей промышленных товаров	64
4.3.2. Индексы цен производителей сельскохозяйственной продукции	66
4.3.3. Индексы цен на продукцию инвестиционного назначения	67
4.3.4. Индексы тарифов на грузовые перевозки.....	70
4.3.5. Индексы тарифов на услуги связи для юридических лиц.....	71
5. ФИНАНСЫ	72
5.1. ГОСУДАРСТВЕННЫЕ ФИНАНСЫ.....	72
5.1.2. Налоговая статистика.....	72

5.2. ФИНАНСОВАЯ ДЕЯТЕЛЬНОСТЬ ОРГАНИЗАЦИЙ	73
5.2.1. Финансовые результаты деятельности организаций.....	73
5.2.2. Состояние платежей и расчетов в организациях	76
III. СОЦИАЛЬНАЯ СФЕРА.....	82
1. ЗАРАБОТНАЯ ПЛАТА	82
2. ЗАНЯТОСТЬ И БЕЗРАБОТИЦА.....	87
3. ЗАБОЛЕВАЕМОСТЬ.....	95
IV. ДЕМОГРАФИЯ	97
МЕТОДОЛОГИЧЕСКИЕ ПОЯСНЕНИЯ	100

I. ОСНОВНЫЕ ЭКОНОМИЧЕСКИЕ И СОЦИАЛЬНЫЕ ПОКАЗАТЕЛИ

	Июнь 2021 г.	Июнь 2021 г. в % к июню 2020 г.	I полу- годие 2021 г.	I полу- годие 2021 г. в % к I полу- годию 2020 г.	Справочно I полу- годие 2020 г. в % к I полу- годию 2019 г.
Индекс промышленного производства ¹⁾	x	108,8	x	105,2	105,0 ²⁾
Произведено в хозяйствах всех категорий					
скота и птицы на убой (в живом весе), тыс. тонн	2,9	105,0	15,1	97,9	98,8
молока, тыс. тонн	14,0	94,4	56,4	92,1	97,1
яиц, млн штук	7,6	105,2	41,5	97,6	94,4
Ввод в действие общей площади жилых домов (за счет всех источников финансирования) ³⁾					
тыс. кв. метров	15,1	101,7	123,9	115,7	126,7
Оборот розничной торговли, млрд рублей	8,7	105,5	49,0	102,4	97,4
Объем платных услуг населению, млрд рублей	1,7	117,6	11,0	113,1	93,5
Индекс потребительских цен	x	108,4	x	107,6	102,8
Индекс цен производителей промышленных товаров ^{1),4)}	x	114,3	x	110,9	98,8
Среднемесячная начисленная зарплата одного работника					
номинальная, рублей	47226,8 ⁵⁾	104,5 ⁶⁾	44950,2 ⁵⁾	107,0 ⁶⁾	108,1 ⁶⁾
реальная	x	96,7 ⁶⁾	x	99,6 ⁶⁾	105,3 ⁶⁾
Численность официально зарегистрированных безработных					
на конец периода, тыс. человек	x	x	5,0	49,0	в 2,5 р.

¹⁾ По видам экономической деятельности «Добыча полезных ископаемых», «Обрабатывающие производства», «Обеспечение электрической энергией, газом и паром, кондиционирование воздуха», «Водоснабжение; водоотведение, организация сбора и утилизации отходов, деятельность по ликвидации загрязнений».

²⁾ Данные уточнены в соответствии с регламентом разработки и публикации данных по производству и отгрузке продукции и динамике промышленного производства (приказ Росстата от 18 августа 2020 г. № 470).

³⁾ С учетом жилых домов, построенных на земельных участках, предназначенных для ведения гражданами садоводства.

⁴⁾ Промышленные товары, предназначенные для реализации на внутрироссийском рынке.

⁵⁾ Данные приведены за май, январь-май.

⁶⁾ Май к маю, январь-май к январю-маю предыдущего года.

II. ЭКОНОМИЧЕСКАЯ СИТУАЦИЯ

1. ПРОИЗВОДСТВО ТОВАРОВ И УСЛУГ

1.1. Оборот организаций

Оборот организаций по видам экономической деятельности
(в действующих ценах)

	I полугодие 2021 г.	
	млн рублей	в % к I полугодию 2020 г.
Всего	233213,1	121,2
из них по видам экономической деятельности:		
сельское, лесное хозяйство, охота, рыболовство и рыбоводство	1086,8	107,3
добыча полезных ископаемых	45825,5	120,4
в том числе:		
добыча угля	39534,3	122,7
добыча металлических руд	5810,8	110,9
добыча прочих полезных ископаемых	478,0	76,7
предоставление услуг в области добычи полезных ископаемых	2,4	в 5,4 р.
обрабатывающие производства	64604,8	123,2
в том числе:		
производство пищевых продуктов	3787,2	125,9
производство напитков	2079,2	103,3
производство текстильных изделий	7,9	57,2
производство одежды	... ¹⁾	...
обработка древесины и производство изделий из дерева и пробки, кроме мебели, производство изделий из соломки и материалов для плетения	163,6	125,9
производство бумаги и бумажных изделий	0,2	36,4
деятельность полиграфическая и копирование носителей информации	93,4	82,5
производство химических веществ и химических продуктов	1146,7	150,1
производство резиновых и пластмассовых изделий	394,5	113,9
производство прочей неметаллической минеральной продукции	575,4	103,9
производство металлургическое	48765,8	127,0
производство готовых металлических изделий, кроме машин и оборудования	186,3	135,5
производство компьютеров, электронных и оптических изделий
производство электрического оборудования	12,3	158,4
производство машин и оборудования, не включенных в другие группировки	182,8	176,3
производство прочих транспортных средств и оборудования	859,6	150,0
производство мебели	20,2	39,9
производство прочих готовых изделий	24,2	80,5
ремонт и монтаж машин и оборудования	6295,8	112,1
обеспечение электрической энергией, газом и паром; кондиционирование воздуха	37003,0	119,3

	I полугодие 2021 г.	
	млн рублей	в % к I полугодию 2020 г.
в том числе:		
производство, передача и распределение электроэнергии	34303,8	117,6
производство и распределение газообразного топлива	22,2	106,7
производство, передача и распределение пара и горячей воды; кондиционирование воздуха	2677,1	147,6
водоснабжение; водоотведение, организация сбора и утилизации отходов, деятельность по ликвидации загрязнений	1140,2	145,5
строительство	6789,6	117,0
торговля оптовая и розничная; ремонт автотранспортных средств и мотоциклов	48469,4	128,8
транспортировка и хранение	12430,8	107,1
деятельность гостиниц и предприятий общественного питания	540,7	119,5
деятельность в области информации и связи	3232,7	108,9
деятельность по операциям с недвижимым имуществом	1887,7	96,8
деятельность профессиональная, научная и техническая	2044,4	194,6
деятельность административная и сопутствующие дополнительные услуги	1822,1	94,1
образование	711,7	140,5
деятельность в области здравоохранения и социальных услуг	5159,9	109,9
деятельность в области культуры, спорта, организации досуга и развлечений	130,4	в 2,1 р.
предоставление прочих видов услуг	124,9	83,2

¹⁾ Здесь и далее в таблице знак (...) – данные не публикуются в целях обеспечения конфиденциальности первичных статистических данных, полученных от организаций, в соответствии с Федеральным законом от 29 ноября 2007 г. № 282-ФЗ «Об официальном статистическом учете и системе государственной статистики в Российской Федерации» (ст.4 п.5; ст.9 п.1).

1.2. Промышленное производство

Индекс промышленного производства в I полугодии 2021 г. по сравнению с I полугодием 2020 г. составил 105,2%.

Индекс промышленного производства¹⁾

	В % к	
	соответствующему периоду предыдущего года	предыдущему периоду
2020 г.		
Январь	100,3	96,2
Февраль	106,0	96,7
Март	96,0	103,7
I квартал	100,4	94,4
Апрель	103,1	102,4
Май	115,2	107,2
Июнь	113,2	96,9
I полугодие	105,0	х

	В % к	
	соответствующему периоду предыдущего года	предыдущему периоду
Июль	104,0	99,5
Август	93,2	98,7
Сентябрь	103,8	107,7
Январь-сентябрь	103,3	х
Октябрь	106,4	102,7
Ноябрь	99,2	90,1
Декабрь	101,4	104,5
Год	103,1	х
2021 г.		
Январь	104,2	94,1
Февраль	103,6	96,4
Март	110,7	110,5
I квартал	106,2	х
Апрель	103,5	95,4
Май ²⁾	100,4	102,9
Июнь	108,8	105,2
II квартал	104,2	104,4
I полугодие	105,2	х

¹⁾ Индекс промышленного производства исчисляется по видам деятельности: «Добыча полезных ископаемых», «Обрабатывающие производства», «Обеспечение электрической энергией, газом и паром; кондиционирование воздуха», «Водоснабжение; водоотведение, организация сбора и утилизации отходов, деятельность по ликвидации загрязнений» в соответствии с Официальной статистической методологией исчисления индекса промышленного производства (приказ Росстата от 16 января 2020 г. № 7) на основе данных о динамике производства важнейших товаров-представителей в физическом измерении, оцененных в ценах базисного 2018 года. В качестве весов используется структура валовой добавленной стоимости по видам экономической деятельности 2018 базисного года.

²⁾ Здесь и далее по видам экономической деятельности данные уточнены в соответствии с регламентом разработки и публикации данных по производству и отгрузке продукции и динамике промышленного производства (приказ Росстата от 18 августа 2020 г. № 470).

Индекс промышленного производства
(в процентах к среднемесячному значению 2018 года)

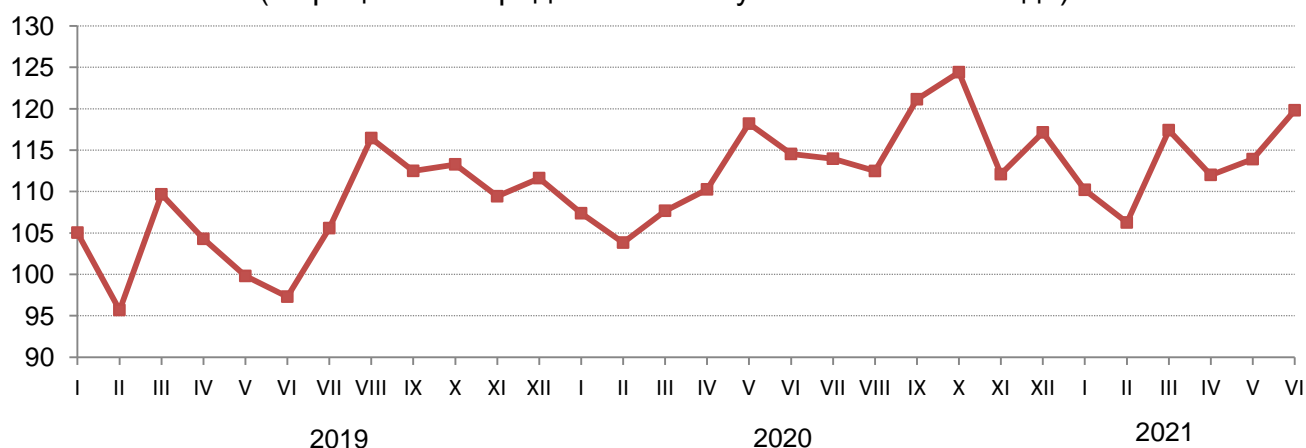

1.2.1. Добыча полезных ископаемых

Индекс производства по виду экономической деятельности «Добыча полезных ископаемых» в I полугодии 2021 г. по сравнению с I полугодием 2020 г. составил 115,5%.

**Индекс производства по виду экономической деятельности
«Добыча полезных ископаемых»**

	В % к	
	соответствующему периоду предыдущего года	предыдущему периоду
2020 г.		
Январь	105,2	98,5
Февраль	103,7	91,4
Март	94,1	108,3
I квартал	100,6	95,9
Апрель	100,9	100,2
Май	104,2	97,7
Июнь	106,8	97,6
I полугодие	102,2	х
Июль	114,6	112,5
Август	109,1	97,8
Сентябрь	106,0	97,0
Январь-сентябрь	104,8	х
Октябрь	102,9	101,1
Ноябрь	98,6	97,3
Декабрь	104,7	106,1
Год	104,1	х
2021 г.		
Январь	117,4	111,0
Февраль	122,5	95,3
Март	121,2	107,1
I квартал	120,3	х
Апрель	119,3	98,6
Май	108,6	89,1
Июнь	104,0	93,4
II квартал	110,7	92,2
I полугодие	115,5	х

**Индексы производства по видам экономической деятельности
добывающих производств**

	Июнь 2021 г. в % к		I полугодие 2021 г. в % к I полугодию 2020 г.
	июню 2020 г.	маю 2021 г.	
Добыча полезных ископаемых	104,0	93,4	115,5
Добыча угля	102,3	92,2	117,4
Добыча металлических руд	118,0	102,2	104,2
Добыча прочих полезных ископаемых	113,2	111,5	74,2

Объем отгруженных товаров собственного производства, выполненных работ и услуг собственными силами по видам экономической деятельности добывающих производств¹⁾
(в действующих ценах без НДС, акцизов и других аналогичных платежей)

	Июнь 2021 г.		I полугодие 2021 г.	
	млн рублей	в % к июню 2020 г.	млн рублей	в % к I полугодию 2020 г.
Добыча полезных ископаемых	7725,4	142,5	44089,9	124,1
в том числе:				
добыча угля	6334,9	140,1	37685,7	125,7
добыча металлических руд	1316,8	155,0	5917,6	119,6
добыча прочих полезных ископаемых	73,3	149,0	484,2	80,3
предоставление услуг в области добычи полезных ископаемых	0,4	в 5,4 р.	2,4	в 5,4 р.

¹⁾ Здесь и далее группировки по видам экономической деятельности представляют совокупность соответствующих фактических видов деятельности, осуществляемых организациями, независимо от их основного вида деятельности.

Добыча основных видов полезных ископаемых

	I полугодие 2021 г.	В % к I полугодию 2020 г.
Добыча угля		
Уголь каменный, тыс. тонн	14628,1	113,0
Уголь обогащенный, за исключением антрацита, угля коксующегося и угля бурого (лигнита), тыс. тонн	... ¹⁾	...
Добыча металлических руд		
Концентрат железорудный, тыс. тонн
Добыча прочих полезных ископаемых		
Пески природные, тыс. куб. метров	166,2	118,7
Гранулы, крошка и порошок; галька, гравий, тыс. куб. метров	531,1	93,3
Глины, тыс. тонн	141,2	72,9
Сульфат бария природный (барит), тыс. тонн

¹⁾ См. сноску¹⁾ на стр. 7.

1.2.2. Обработывающие производства

Индекс производства по виду экономической деятельности «Обработывающие производства» в I полугодии 2021 г. по сравнению с I полугодием 2020 г. составил 93,6%.

Индекс производства по виду экономической деятельности «Обработывающие производства»

	В % к	
	соответствующему периоду предыдущего года	предыдущему периоду
2020 г.		
Январь	94,1	90,3
Февраль	104,6	105,2
Март	103,6	108,5
I квартал	100,3	93,9

	В % к	
	соответствующему периоду предыдущего года	предыдущему периоду
Апрель	105,6	107,4
Май	112,2	106,1
Июнь	105,6	95,0
I полугодие	103,6	x
Июль	99,2	91,1
Август	94,1	99,0
Сентябрь	93,5	94,1
Январь-сентябрь	100,9	x
Октябрь	103,0	118,5
Ноябрь	99,2	92,9
Декабрь	103,7	108,5
Год	101,3	x
2021 г.		
Январь	106,3	82,0
Февраль	93,7	93,4
Март	97,9	113,3
I квартал	99,1	x
Апрель	91,8	100,3
Май	83,8	94,4
Июнь	91,5	104,3
II квартал	89,0	104,1
I полугодие	93,6	x

**Индексы производства по видам экономической деятельности
обрабатывающих производств**

	Июнь 2021 г. в % к		I полугодие 2021 г. в % к I полугодию 2020 г.
	июню 2020 г.	маю 2021 г.	
Обрабатывающие производства	91,5	104,3	93,6
Производство пищевых продуктов	108,9	113,8	108,8
Производство напитков	107,1	105,3	104,4
Производство текстильных изделий	178,4	167,6	97,1
Производство одежды	114,3	92,0	110,5
Производство кожи и изделий из кожи	x	100,0	в 27,4 р.
Обработка древесины и производство изделий из дерева и пробки, кроме мебели, производство изделий из соломки и материалов для плетения	81,8	120,2	80,1
Производство бумаги и бумажных изделий	94,0	86,6	126,9
Деятельность полиграфическая и копирование носителей информации	77,7	102,6	79,7
Производство кокса и нефтепродуктов	81,3	117,7	140,0
Производство химических веществ и химических продуктов	50,1	75,9	75,0
Производство резиновых и пластмассовых изделий	77,4	131,3	53,4
Производство прочей неметаллической минеральной продукции	116,3	116,8	133,8

	Июнь 2021 г. в % к		I полугодие 2021 г. в % к I полугодию 2020 г.
	июню 2020 г.	маю 2021 г.	
Производство металлургическое	74,7	99,2	81,5
Производство готовых металлических изделий, кроме машин и оборудования	161,5	68,2	134,3
Производство компьютеров, электронных и оптических изделий	96,9	99,2	98,8
Производство электрического оборудования	142,5	в 2,3 р.	101,8
Производство машин и оборудования, не включенных в другие группировки	111,1	98,2	154,0
Производство автотранспортных средств, прицепов и полуприцепов	в 7,8 р.	139,6	в 27,8 р.
Производство прочих транспортных средств и оборудования	18,9	106,9	14,0
Производство мебели	81,3	98,9	133,9
Производство прочих готовых изделий	103,0	90,4	93,4
Ремонт и монтаж машин и оборудования	124,2	97,1	121,4

**Объем отгруженных товаров собственного производства, выполненных работ
и услуг собственными силами по видам экономической
деятельности обрабатывающих производств**
(в действующих ценах без НДС, акцизов и других аналогичных платежей)

	Июнь 2021 г.		I полугодие 2021 г.	
	млн рублей	в % к июню 2020 г.	млн рублей	в % к I полугодию 2020 г.
Обрабатывающие производства	10683,6	118,3	61494,1	124,5
в том числе:				
производство пищевых продуктов	650,0	131,6	3826,0	124,5
производство напитков	438,5	110,5	2075,9	103,3
производство текстильных изделий	1,6	92,9	9,7	56,4
производство одежды	2,8	148,8	15,5	105,0
производство кожи и изделий из кожи	0,0	х	0,1	в 19,5 р.
обработка древесины и производство изделий из дерева и пробки, кроме мебели, производство изделий из соломки и материалов для плетения	18,7	126,7	134,1	138,4
производство бумаги и бумажных изделий	0,0	36,4	0,2	36,4
деятельность полиграфическая и копирование носителей информации	14,9	77,7	88,4	79,7
производство кокса и нефтепродуктов	8,2	86,6	45,7	160,1
производство химических веществ и химических продуктов	165,1	119,3	959,6	125,3
производство резиновых и пластмассовых изделий	64,8	108,8	381,8	109,4

	Июнь 2021 г.		I полугодие 2021 г.	
	млн рублей	в % к июню 2020 г.	млн рублей	в % к I полугодию 2020 г.
производство прочей неметаллической минеральной продукции	80,6	99,2	477,2	98,8
производство металлургическое	7159,1	113,4	40938,4	119,8
производство готовых металлических изделий, кроме машин и оборудования	77,8	91,8	526,4	113,5
производство компьютеров, электронных и оптических изделий	0,3	109,6	1,9	109,6
производство электрического оборудования	701,1	171,2	4576,0	в 2,9 р.
производство машин и оборудования, не включенных в другие группировки	21,6	115,6	130,2	158,6
производство автотранспортных средств, прицепов и полуприцепов	152,0	в 8,0 р.	592,7	в 21,3 р.
производство прочих транспортных средств и оборудования	23,3	19,1	134,2	14,1
производство мебели	3,3	42,9	20,8	45,4
производство прочих готовых изделий	4,2	94,9	24,2	88,1
ремонт и монтаж машин и оборудования	1095,6	131,5	6535,4	128,3

¹⁾ См. сноску¹⁾ на стр. 7.

Производство основных видов промышленной продукции обрабатывающих производств

	I полугодие 2021 г.	В % к I полугодию 2020 г.
Производство пищевых продуктов		
Мясо крупного рогатого скота (говядина и телятина) парное, остывшее или охлажденное, в том числе для детского питания, тонн	328,8	118,3
из него говядина парная, остывшая или охлажденная	326,9	122,8
Свинина парная, остывшая или охлажденная, в том числе для детского питания, тонн
Баранина парная, остывшая или охлажденная, в том числе для детского питания, тонн	10,4	58,5
Изделия колбасные, включая изделия колбасные для детского питания, тонн	3156,2	124,7
Полуфабрикаты мясные, мясосодержащие, охлажденные, замороженные, тонн	3922,2	143,5
Рыба переработанная и консервированная, ракообразные и моллюски, тонн	1024,2	96,8
Соки из фруктов и овощей, тыс. усл. банок

	I полугодие 2021 г.	В % к I полугодию 2020 г.
Молоко жидкое обработанное, включая молоко для детского питания, тонн	16666,1	118,4
Масло сливочное, тонн	899,6	в 3,0 р.
Сыры, тонн	1869,1	114,4
Творог, тонн	223,9	106,9
Продукты кисломолочные (кроме творога и продуктов из творога), тонн	2798,9	83,9
Мука из зерновых культур, овощных и других растительных культур; смеси из них, тонн	2294,7	95,5
Крупа, тонн	1410,8	84,7
Изделия хлебобулочные недлительного хранения, тонн	8944,1	104,5
Кондитерские изделия, тонн	7587,9	86,8
Производство напитков		
Пиво, кроме отходов пивоварения, тыс. декалитров	3742,4	106,5
Воды минеральные природные питьевые и воды питьевые, расфасованные в емкости, не содержащие добавки сахара или других подслащивающих или вкусоароматических веществ, тыс. полулитров	106737	97,7
Напитки безалкогольные прочие, тыс. декалитров	2014,0	107,4
Производство текстильных изделий		
Шерсть обезжиренная или карбонизированная, не подвергнутая кардо- или гребнечесанию, тонн
Белье постельное, тыс. штук	17,3	106,3
Одеяла стеганные, тыс. штук
Производство одежды		
Спецодежда, тыс. штук	21,4	147,8
Брюки мужские или для мальчиков из текстильных материалов, кроме трикотажных или вязаных, тыс. штук
Платья женские или для девочек из текстильных материалов, кроме трикотажных или вязаных, тыс. штук	0,2	92,3
Изделия трикотажные или вязанные, тыс. штук	38,8	102,8
Производство кожи и изделий из кожи		
Обувь, тыс. пар
Обработка древесины и производство изделий из дерева и пробки, кроме мебели, производство изделий из соломки и материалов для плетения		
Лесоматериалы, продольно распиленные или расколотые, разделенные на слои или лущеные, толщиной более 6 мм; деревянные железнодорожные, непитанные, тыс. куб. метров	20,1	97,8
в том числе пиломатериалы хвойных пород	20,1	97,8
Поддоны деревянные, включая поддоны с бортами, и прочие деревянные погрузочные щиты, тыс. штук	16,3	75,1
Производство бумаги и бумажных изделий		
Ящики и коробки из гофрированной бумаги или гофрированного картона, тонн	7710,3	117,0
Бланки из бумаги или картона, тыс. штук
Ярлыки и этикетки из бумаги или картона, млн штук
Производство кокса и нефтепродуктов		
Масла нефтяные смазочные; дистилляты тяжелые, не включенные в другие группировки, тыс. тонн

	I полугодие 2021 г.	В % к I полугодию 2020 г.
Кокс нефтяной, битум нефтяной и прочие остатки нефтепереработки, тыс. тонн
Производство химических веществ и химических продуктов		
Кислород, тыс. куб. метров	470,9	159,8
Диоксид углерода (газ углекислый) и прочие неорганические кислородные соединения неметаллов, тонн
Производные продуктов растительного происхождения или смол, тонн
Производство резиновых и пластмассовых изделий		
Изделия упаковочные пластмассовые прочие, тыс. штук
Блоки дверные пластмассовые и пороги для них, кв. метров	3660,1	105,4
Блоки оконные пластмассовые, кв. метров	70017,2	99,6
Ставни, жалюзи и аналогичные изделия и их комплектующие (запасные части) пластмассовые, кв. метров
Производство прочей неметаллической минеральной продукции		
Кирпич керамический неогнеупорный строительный, млн усл. кирпичей
Кирпич строительный (включая камни) из цемента, бетона или искусственного камня, млн усл. кирпичей	1,0	в 3,7 р.
Блоки и прочие изделия сборные строительные для зданий и сооружений из цемента, бетона или искусственного камня, тыс. куб. метров	51,6	136,8
Бетон, готовый для заливки (товарный бетон), тыс. куб. метров	43,9	104,6
Производство металлургическое		
Ферромолибден, тонн
Сталь нелегированная в слитках или в прочих первичных формах и полуфабрикаты из нелегированной стали, тонн
Прокат готовый, тонн
Алюминий первичный, тонн
Фольга алюминиевая толщиной не более 0,2 мм, тонн
Производство готовых металлических изделий, кроме машин и оборудования		
Конструкции и детали конструкций из черных металлов, тыс. тонн	27,4	133,3
Двери, окна и их рамы и пороги для дверей из металлов, тонн	45,1	93,9
Производство электрического оборудования		
Электроды и прочие изделия из графита или других видов углерода, применяемые в электротехнике, тонн
Светильники и осветительные устройства, штук
Производство автотранспортных средств, прицепов и полуприцепов		
Контейнеры специализированные, штук	...	x
Производство мебели		
Столы кухонные, для столовой и гостиной, штук	743	111,1
Шкафы кухонные, для спальни, столовой и гостиной, штук	627	86,8
Диваны, софы, кушетки с деревянным каркасом, трансформируемые в кровати, штук	1888	142,9
Матрасы, кроме матрасных основ, штук

¹⁾ См. сноску¹⁾ на стр. 7.

1.2.3. Обеспечение электрической энергией, газом и паром; кондиционирование воздуха

Индекс производства по виду экономической деятельности «Обеспечение электрической энергией, газом и паром; кондиционирование воздуха» в I полугодии 2021 г. по сравнению с I полугодием 2020 г. составил 109,7%.

Индекс производства по виду экономической деятельности «Обеспечение электрической энергией, газом и паром; кондиционирование воздуха»

	В % к	
	соответствующему периоду предыдущего года	предыдущему периоду
2020 г.		
Январь	103,8	103,0
Февраль	112,3	92,1
Март	86,2	89,5
I квартал	100,4	93,3
Апрель	102,9	96,1
Май	145,8	126,3
Июнь	143,7	99,5
I полугодие	112,8	х
Июль	98,8	97,3
Август	75,8	99,5
Сентябрь	114,8	146,0
Январь-сентябрь	105,9	х
Октябрь	116,9	87,6
Ноябрь	99,6	77,7
Декабрь	92,6	95,7
Год	105,3	х
2021 г.		
Январь	83,0	91,7
Февраль	93,4	103,2
Март	118,1	112,4
I квартал	97,0	х
Апрель	100,8	81,2
Май	118,3	147,9
Июнь	143,9	121,0
II квартал	122,5	126,1
I полугодие	109,7	х

Индексы производства по видам экономической деятельности «Обеспечение электрической энергией, газом и паром; кондиционирование воздуха»

	Июнь 2021 г. в % к		I полугодие 2021 г. в % к I полугодию 2020 г.
	июню 2020 г.	маю 2021 г.	
Обеспечение электрической энергией, газом и паром; кондиционирование воздуха	143,9	121,0	109,7
Производство, передача и распределение электроэнергии	144,5	123,3	109,2

	Июнь 2021 г. в % к		I полугодие 2021 г. в % к I полугодию 2020 г.
	июню 2020 г.	маю 2021 г.	
Производство и распределение газообразного топлива	137,1	100,0	106,2
Производство, передача и распределение пара и горячей воды; кондиционирование воздуха	121,2	62,3	115,6

**Объем отгруженных товаров собственного производства, выполненных работ
и услуг собственными силами по видам экономической деятельности
«Обеспечение электрической энергией, газом и паром;
кондиционирование воздуха»**
(в действующих ценах без НДС, акцизов и других аналогичных платежей)

	Июнь 2021 г.		I полугодие 2021 г.	
	млн рублей	в % к июню 2020 г.	млн рублей	в % к I полугодию 2020 г.
Обеспечение электрической энергией, газом и паром; кондиционирование воздуха	5864,2	137,3	31475,4	113,1
из них производство, передача и распределение электроэнергии	5584,3	136,7	27687,6	111,6

Производство электроэнергии, пара и горячей воды

	I полугодие 2021 г.	В % к I полугодию 2020 г.
Электроэнергия, млн кВт·ч	14882,8	109,5
в том числе произведенная электростанциями:		
тепловыми	1)	...
гидроэлектростанциями
солнечными
Пар и горячая вода, тыс. Гкал	2514,6	115,4
в том числе тепловая энергия, отпущенная:		
электростанциями	1158,3	115,1
котельными	1298,4	114,7
электрокотлами	58,0	142,1

¹⁾ См. сноску¹⁾ на стр. 7.

**1.2.4. Водоснабжение; водоотведение, организация сбора
и утилизации отходов, деятельность по ликвидации загрязнений**

Индекс производства по виду экономической деятельности «Водоснабжение; водоотведение, организация сбора и утилизации отходов, деятельность по ликвидации загрязнений» в I полугодии 2021 г. по сравнению с I полугодием 2020 г. составил 137,2%.

**Индекс производства по виду экономической деятельности
«Водоснабжение; водоотведение, организация сбора и утилизации отходов,
деятельность по ликвидации загрязнений»**

	В % к	
	соответствующему периоду предыдущего года	предыдущему периоду
2020 г.		
Январь	102,7	92,0
Февраль	95,5	98,9
Март	95,8	110,4
I квартал	100,8	92,9
Апрель	79,1	97,8
Май	71,8	95,8
Июнь	94,8	100,2
I полугодие	91,2	х
Июль	82,3	96,1
Август	85,8	95,5
Сентябрь	97,0	97,0
Январь-сентябрь	91,3	х
Октябрь	94,4	99,7
Ноябрь	112,3	92,5
Декабрь	109,4	95,0
Год	95,4	х
2021 г.		
Январь	123,3	99,1
Февраль	139,4	113,0
Март	126,8	101,0
I квартал	129,7	х
Апрель	138,2	107,8
Май	143,7	109,6
Июнь	149,9	105,2
II квартал	143,3	120,8
I полугодие	137,2	х

**Индексы производства по видам экономической деятельности
«Водоснабжение; водоотведение, организация сбора и утилизации отходов,
деятельность по ликвидации загрязнений»**

	Июнь 2021 г. в % к		I полугодие 2021 г. в % к I полугодию 2020 г.
	июню 2020 г.	маю 2021 г.	
Водоснабжение; водоотведение, организация сбора и утилизации отходов, деятельность по ликвидации загрязнений	149,9	105,2	137,2
Забор, очистка и распределение воды	102,5	98,2	105,7
Сбор и обработка сточных вод	117,0	100,5	115,0
Сбор, обработка и утилизация отходов; обработка вторичного сырья	186,6	108,6	168,6

**Объем отгруженных товаров собственного производства, выполненных работ и услуг собственными силами по видам экономической деятельности
«Водоснабжение; водоотведение, организация сбора и утилизации отходов, деятельность по ликвидации загрязнений»
(в действующих ценах без НДС, акцизов и других аналогичных платежей)**

	Июнь 2021 г.		I полугодие 2021 г.	
	млн рублей	в % к июню 2020 г.	млн рублей	в % к I полугодию 2020 г.
Водоснабжение; водоотведение, организация сбора и утилизации отходов, деятельность по ликвидации загрязнений	235,4	147,6	1239,1	136,8
в том числе:				
забор, очистка и распределение воды	50,3	114,7	327,6	117,4
сбор и обработка сточных вод	51,3	122,4	313,6	119,9
сбор, обработка и утилизация отходов; обработка вторичного сырья	133,7	181,6	597,9	163,5

1.3. Сельское и лесное хозяйство

1.3.1. Сельское хозяйство

Растениеводство. Под урожай 2021 г. в хозяйствах всех категорий общая посевная площадь сельскохозяйственных культур составила 225,8 тыс. гектаров, что на 6,0% больше, чем было посеяно под урожай 2020 г. Зерновые и зернобобовые культуры (включая кукурузу) посеяны на площади 82,3 тыс. гектаров, картофель – 5,4, овощи открытого грунта – 1,4 тыс. гектаров.

Посевы зерновых и зернобобовых культур (включая кукурузу) увеличились по сравнению с предыдущим годом на 6,1%, овощей открытого грунта – на 9,8%, картофеля – уменьшились на 9,3%.

**Размеры посевных площадей основных сельскохозяйственных культур по категориям хозяйств
(под урожай 2021 года)**

	Зерновые и зернобобовые культуры (включая кукурузу)	Картофель	Овощи открытого грунта ¹⁾
Тысяч гектаров			
Хозяйства всех категорий	82,3	5,4	1,4
в том числе:			
сельскохозяйственные организации	54,6	0,0	0,0
хозяйства населения	0,1	5,0	1,0
крестьянские (фермерские) хозяйства ²⁾	27,5	0,3	0,4
В % к итогу			
Хозяйства всех категорий	100	100	100
в том числе:			
сельскохозяйственные организации	66,4	0,8	0,2
хозяйства населения	0,2	93,2	68,2
крестьянские (фермерские) хозяйства ²⁾	33,4	6,0	31,6

	Зерновые и зернобобовые культуры (включая кукурузу)	Картофель	Овощи открытого грунта ¹⁾
2021 г. к 2020 г.			
Хозяйства всех категорий, увеличение, снижение (-), тыс. гектаров	4,7	-0,5	0,1
Хозяйства всех категорий, в %	106,1	90,7	109,8

¹⁾ Включая овощи защищенного грунта по хозяйствам населения.

²⁾ Включая индивидуальных предпринимателей.

Животноводство. На конец июня 2021 г. поголовье крупного рогатого скота в хозяйствах всех категорий, по расчетам, составляло 169,8 тыс. голов (на 1,5% меньше по сравнению с аналогичным периодом предыдущего года), из него коров – 72,0 тыс. голов (на 0,1% меньше). Поголовье овец и коз составляло 344,6 тыс. голов (на 7,4% больше), птицы – 582,1 (на 13,9), свиней – 33,5 тыс. голов (на 3,3% меньше).

В структуре поголовья скота на хозяйства населения приходилось 51,0% крупного рогатого скота, свиней – 76,8, овец и коз – 33,1% (на конец июня 2020 г. соответственно – 52,6%, 78,8, 34,2%).

В сельскохозяйственных организациях на конец июня 2021 г. по сравнению с соответствующей датой 2020 г. поголовье крупного рогатого скота уменьшилось на 0,5%, из него коров – на 1,2%. Поголовье свиней увеличилось на 33,1%, овец и коз – на 60,5, птицы – на 31,5%.

Динамика поголовья скота в хозяйствах всех категорий (на конец месяца; в процентах)

	Крупный рогатый скот		Из него коровы		Свиньи		Овцы и козы	
	к соответствующей дате предыдущего года	к соответствующей дате предыдущего месяца	к соответствующей дате предыдущего года	к соответствующей дате предыдущего месяца	к соответствующей дате предыдущего года	к соответствующей дате предыдущего месяца	к соответствующей дате предыдущего года	к соответствующей дате предыдущего месяца
2020 г.								
Январь	99,9	101,3	97,7	100,4	101,8	110,9	102,6	100,1
Февраль	99,0	98,9	97,5	99,6	97,4	90,3	102,8	99,7
Март	98,8	100,1	97,2	99,8	97,5	100,2	102,4	99,1
Апрель	99,2	101,3	97,5	100,0	97,7	100,8	103,1	101,4
Май	99,0	100,1	97,4	99,9	98,7	101,3	101,5	101,1
Июнь	99,4	100,2	97,9	100,0	99,4	101,4	102,1	100,4
Июль	99,5	99,9	97,5	99,7	99,3	100,7	101,3	99,2
Август	99,0	99,6	97,5	100,0	99,0	100,5	102,3	100,7
Сентябрь	99,2	100,7	97,2	100,0	102,1	101,4	103,5	100,5
Октябрь	99,4	100,0	97,4	100,4	102,6	100,8	104,4	100,6
Ноябрь	99,4	99,9	97,2	99,8	102,8	101,0	106,5	100,7
Декабрь	99,4	97,6	99,6	100,0	97,55	89,8	105,8	102,0
2021 г.								
Январь	96,4	98,2	97,5	98,3	87,5	99,5	105,7	100,0
Февраль	99,0	101,6	99,5	101,6	96,0	99,0	105,8	99,9
Март	99,1	100,2	99,8	100,2	96,2	100,4	106,4	99,7
Апрель	98,7	100,9	100,1	100,2	98,7	103,5	109,0	103,8
Май	98,7	100,0	99,9	99,8	97,9	100,5	107,4	99,7
Июнь	98,5	100,0	99,9	100,0	96,7	100,2	107,4	100,4

В I полугодии 2021 г. в хозяйствах всех категорий, по расчетам, произведено скота и птицы на убой (в живом весе) 15,1 тыс. тонн, молока – 56,4 тыс. тонн, яиц – 41,5 млн штук.

В I полугодии 2021 г. по сравнению с I полугодием 2020 г. в хозяйствах всех категорий в структуре производства скота и птицы на убой (в живом весе), по расчетам, отмечалось увеличение удельного веса производства свиней (с 21,4% до 22,7%) и птицы (с 2,1% до 2,5%).

Производство основных видов продукции животноводства в хозяйствах всех категорий

	Июнь 2021 г.			I полугодие 2021 г.		Справочно I полугодие 2020 г. в % к I полугодию 2019 г.
	тонн	в % к		тонн	в % к I полугодию 2020 г.	
		июню 2020 г.	маю 2021 г.			
Скот и птица на убой (в живом весе)	2855,6	105,0	105,6	15061,7	97,9	98,8
из них:						
крупный						
рогатый скот	1665,7	105,9	107,5	8610,5	95,7	96,0
свиньи	661,6	109,4	108,0	3424,3	104,0	114,3
овцы и козы	356,5	96,0	94,8	2092,8	97,3	97,3
птица	70,9	112,9	103,2	380,7	117,0	75,9
Молоко	13955,6	94,4	124,4	56405,8	92,1	97,1
Яйца, тыс. штук	7608	105,2	103,2	41469	97,6	94,4

Производство продуктов животноводства в хозяйствах всех категорий

(в процентах к соответствующему месяцу предыдущего года)

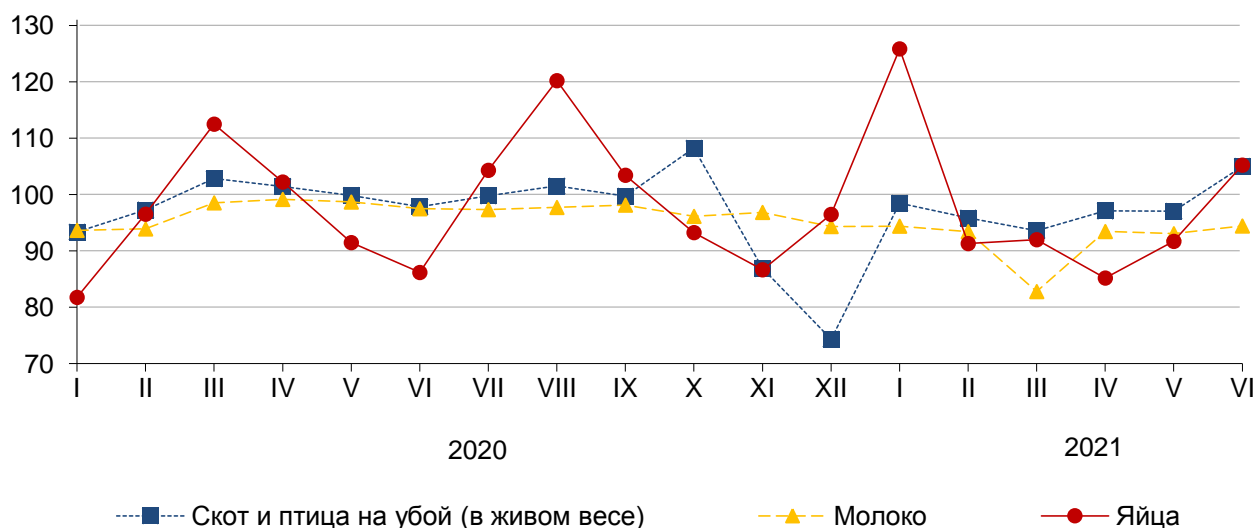

В сельскохозяйственных организациях в I полугодии 2021 г. по сравнению с I полугодием 2020 г. производство скота и птицы на убой (в живом весе) увеличилось на 54,2%, молока и яиц – снизилось на 9,1% и на 2,4% соответственно.

**Производство основных видов продукции животноводства
в сельскохозяйственных организациях**

	Июнь 2021 г.				I полугодие 2021 г.		Справочно I полугодие 2020 г. в % к I полугодию 2019 г.
	тонн	в % к		доля в общем объеме производ- ства скота и птицы на убой, %	тонн	в % к I полугодию 2020 г.	
		июню 2020 г.	маю 2021 г.				
Скот и птица на убой (в живом весе)	385,1	в 2,7 р.	134,2	100	1677,3	154,2	90,9
из них:							
крупный							
рогатый скот	335,3	в 2,8 р.	134,9	87,1	1492,0	161,6	99,3
свиньи	44,0	в 2,9 р.	в 3,2 р.	11,4	113,4	104,0	128,2
овцы и козы	1,6	17,0	6,7	0,4	60,2	158,8	24,4
Молоко	2581,9	95,2	114,5	х	12855,8	90,9	111,1
Яйца, тыс.							
штук	4856	110,1	102,0	х	31062	97,6	94,0

Надои молока на одну корову в сельскохозяйственных организациях, не относящихся к субъектам малого предпринимательства, в I полугодии 2021 г. составили 2017 килограммов (в I полугодии 2020 г. – 2369 килограммов), яйценоскость кур-несушек – 87 яиц (84 яйца).

В I полугодии 2021 г. по отношению к I полугодию 2020 г. отмечено увеличение объема производства скота и птицы на убой (в живом весе) в сельскохозяйственных организациях (без субъектов малого предпринимательства) 3 муниципальных районов республики (на долю которых приходилось 96,5% общереспубликанского объема производства в сельхозорганизациях). Снижение производства молока отмечено в организациях 3 муниципальных районов, полностью формировавших объем производства молока в I полугодии 2021 г.

Реализация продукции. В I полугодии 2021 г. по сравнению с I полугодием 2020 г. увеличилась продажа сельскохозяйственными организациями скота и птицы (в живом весе), уменьшилась продажа зерновых и зернобобовых культур, молока и яиц. За I полугодие 2021 г. реализовано 5,6 тыс. тонн зерна (55,2% к I полугодию 2020 г.), 1,7 тыс. тонн скота и птицы (в живом весе) (142,3), 13,1 тыс. тонн молока (87,3), 30,2 млн штук яиц (94,7%).

**Объем реализации основных видов сельскохозяйственной
продукции в сельскохозяйственных организациях**

	Июнь 2021 г.			I полугодие 2021 г.		Справочно I полугодие 2020 г. в % к I полугодию 2019 г.
	тонн	в % к		тонн	в % к I полу- годию 2020 г.	
		июню 2020 г.	маю 2021 г.			
Зерновые и зернобобовые культуры	685,3	169,0	46,3	5582,8	55,2	87,4
Скот и птица (в живом весе)	387,8	в 2,4 р.	135,2	1696,6	142,3	99,6
Молоко	2631,4	92,7	114,9	13105,5	87,3	118,6
Яйца, тыс. штук	5427	123,5	138,0	30194	94,7	94,3

1.3.2. Лесозаготовки

Производство основных видов продукции по виду экономической деятельности «Лесозаготовки»

	I полугодие 2021 г.	
	тыс. плотн. куб. метров	в % к I полугодию 2020 г.
Лесоматериалы необработанные	72,8	85,5
из них лесоматериалы хвойных пород	65,5	84,5

1.4. Рыболовство и рыбоводство

Производство основных видов продукции по виду экономической деятельности «Рыболовство и рыбоводство»

	I полугодие 2021 г.	
	тонн	в % к I полугодию 2020 г.
Рыба пресноводная свежая или охлажденная, не являющаяся продукцией рыбоводства	111,6	100,0
Рыба свежая или охлажденная, пресноводная, являющаяся продукцией рыбоводства	196,2	121,1

1.5. Строительство

Строительная деятельность. Объем работ, выполненных по виду деятельности «Строительство», в июне 2021 г. составил 2747,3 млн рублей, или 161,0% к уровню соответствующего периода предыдущего года, в I полугодии 2021 г. – 9207,5 млн рублей или 110,8%.

Динамика объема работ, выполненных по виду экономической деятельности «Строительство»¹⁾

	Млн рублей	В % к	
		соответствующему периоду предыдущего года	предыдущему периоду
2020 г.			
Январь	1570,0	116,5	94,5
Февраль	1099,3	85,9	69,7
Март	1088,5	62,3	99,2
I квартал	3757,8	85,9	82,8
Апрель	1130,8	70,7	104,0
Май	1266,6	81,2	111,3
Июнь	1595,7	104,7	124,3
II квартал	3993,1	85,1	105,2
I полугодие	7750,9	85,5	x
Июль	2048,3	155,3	128,1
Август	1718,8	116,6	83,2

	Млн рублей	В % к	
		соответствующему периоду предыдущего года	предыдущему периоду
Сентябрь	1687,0	73,4	97,5
III квартал	5454,1	107,3	133,9
Январь-сентябрь	13205,0	93,2	х
Октябрь	1763,3	119,5	103,6
Ноябрь	1789,4	116,3	101,2
Декабрь	1580,3	89,7	87,7
IV квартал	5133,0	107,5	92,2
год	18338,1	96,7	х
2021 г.			
Январь	1143,6	68,4	72,0
Февраль	1212,1	103,3	109,4
Март	1266,2	108,6	103,4
I квартал	3589,0	89,4	68,8
Апрель	1226,2	100,6	97,5
Май	1518,0	110,9	111,7
Июнь	2747,3	161,0	177,5
II квартал	5632,9	131,3	154,7
I полугодие	9207,5	110,8	х

¹⁾ Предварительные данные.

**Динамика объема работ, выполненных
по виду экономической деятельности «Строительство»¹⁾**
(в процентах к среднемесячному значению 2018 года)

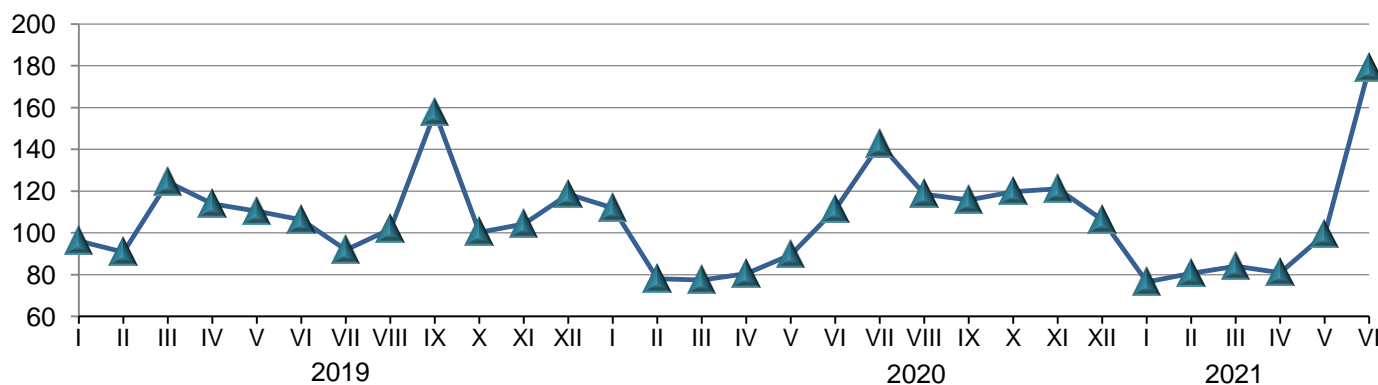

¹⁾ Данные за 2020, 2021 гг. являются предварительными.

Федеральные стройки. В соответствии с федеральной адресной инвестиционной программой, утвержденной Министерством экономического развития Российской Федерации на 2021 г. (с уточнениями на 1 июля 2021 г.), выделены ассигнования в размере 812,3 млн рублей, из них из средств федерального бюджета – 775,7 млн рублей на 2 объекта капитального строительства, приобретение объектов недвижимости и реализацию мероприятий (укрупненных инвестиционных проектов) (далее – объекты). По указанным объектам в 2021 г. ввод в эксплуатацию не планируется.

**Объекты, предусмотренные
федеральной адресной инвестиционной программой¹⁾**

	Количество объектов на 2021 г.		Лимит бюджетных ассигнований на 2021 г., млн рублей		Профинансировано из федерального бюджета в I полугодии 2021 г.		Использовано за счет всех источников финансирования в I полугодии 2021 г. ²⁾ , млн рублей
	всего	из них со сроком ввода в 2021 г.	всего	из него из федерального бюджета	млн рублей	в % от лимита бюджетных ассигнований на 2021 г.	
Всего	2	-	812,3	775,7	569,5	73,4	301,3
в том числе по видам экономической деятельности:							
строительство ³⁾	1	-	439,8	439,8	439,8	100,0	158,2
деятельность в области здравоохранения и социальных услуг	1	-	372,5	335,9	129,7	38,6	143,0

¹⁾ С учетом изменений, внесенных в отчетном периоде в перечень строек, объектов и мероприятий, предусмотренный письмом Минэкономразвития РФ от 8 декабря 2020 г. № 41576-АТ/Д17и.

²⁾ Включены инвестиции в основной капитал в размере фактически выполненного объема работ (независимо от момента их оплаты) на основании установленных документов (справок) о стоимости выполненных работ.

³⁾ Включая реконструкцию автомобильных дорог.

За I полугодие 2021 г. из федерального бюджета полностью профинансирован 1 объект. По состоянию на 1 июля текущего года техническая готовность по двум объектам, включенным в федеральную адресную инвестиционную программу, составила от 51,0% до 70,0%.

Ввод в действие (эксплуатацию) зданий. Из числа введенных в действие в I полугодии 2021 г. зданий 96,2% составляют здания жилого назначения.

Ввод в действие (эксплуатацию) зданий по видам в I полугодии 2021 года

	Количество зданий, единиц	Общий строительный объем зданий, тыс. куб. метров	Общая площадь зданий, тыс. кв. метров
Введено в действие зданий	785	652,3	161,0
в том числе:			
жилого назначения	755	493,1	134,6
нежилого назначения	30	159,2	26,4
в том числе:			
промышленные	-	-	-
сельскохозяйственные	2	98,5	15,1
коммерческие	2	2,4	0,4
административные	2	2,2	0,6
учебные	1	11,0	3,2
здравоохранения	-	-	-
другие	23	45,1	7,2

Жилищное строительство. В июне 2021 г. населением введено в действие 90 жилых домов, организациями-застройщиками – 1 жилой дом.

В I полугодии 2021 г. организациями всех форм собственности построено 8 жилых домов, населением – 747 жилых домов. Всего введено в эксплуатацию 1128 новых квартир, из них организациями-застройщиками – 381 квартира.

Общая площадь жилых помещений в построенных индивидуальными застройщиками жилых домах составила 105,5 тыс. кв. метров, или 85,2% общего объема жилья, введенного в I полугодии 2021 г.

Динамика ввода в действие общей площади жилых домов¹⁾

	Квадратных метров	В % к	
		соответствующему периоду предыдущего года	предыдущему периоду
2020 г.			
Январь	10612	38,3	29,0
Февраль	19838	в 2,2 р.	186,9
Март	24211	166,9	122,0
I квартал	54661	107,0	50,3
Апрель	29066	в 2,9 р.	120,1
Май	8491	88,5	29,2
Июнь	14882	108,9	175,3
II квартал	52439	156,9	95,9
I полугодие	107100	126,7	х
Июль	10751	114,4	72,2
Август	20585	78,2	191,5
Сентябрь	11579	61,1	56,2
III квартал	42915	78,5	81,8
Январь-сентябрь	150015	107,8	х
Октябрь	36662	73,4	в 3,2 р.
Ноябрь	19367	87,7	52,8
Декабрь	81550	в 2,2 р.	в 4,2 р.
IV квартал	137579	126,7	в 3,2 р.
год	287594	116,1	х
2021 г.²⁾			
Январь	16658	157,0	20,6
Февраль	21966	110,7	131,9
Март	26220	108,3	119,4
I квартал	64844	118,6	47,1
Апрель	23101	79,5	88,1
Май	20815	в 2,5 р.	90,1
Июнь	15131	101,7	72,7
II квартал	59047	112,6	91,1
I полугодие	123891	115,7	х

¹⁾ С учетом жилых домов, построенных на земельных участках, предназначенных для ведения садоводства.

²⁾ Предварительные данные.

Динамика ввода в действие жилых домов^{1),2)}
(в процентах к среднемесячному значению 2018 года)

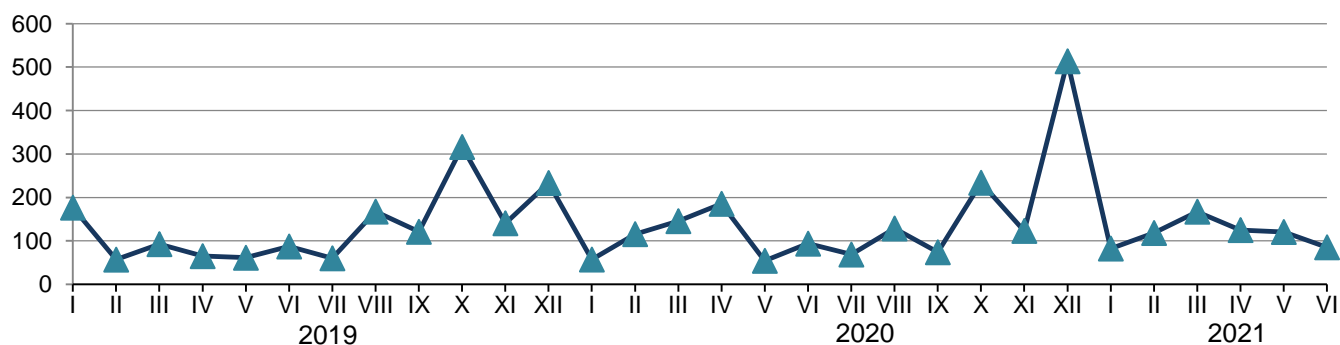

¹⁾ В целях обеспечения сопоставимости со среднемесячным значением 2018 г. относительные показатели рассчитаны без учета жилых домов, построенных на земельных участках, предназначенных для ведения садоводства.

²⁾ Данные за 2021 г. являются предварительными.

Стоимость строительства жилья. Средняя стоимость строительства одного квадратного метра общей площади отдельно стоящих жилых домов квартирного типа (без учета индивидуальных жилых домов, построенных населением за счет собственных и заемных средств) в I полугодии 2021 г. составила 37197 рублей.

**Средняя фактическая стоимость строительства
1 квадратного метра общей площади жилых домов
(рублей)**

	Отдельно стоящие жилые дома квартирного типа ¹⁾		
	всего	в сельской местности	в городской местности
2020 г.			
I квартал	33853
II квартал	44748	...	45071
I полугодие	42144	28696	42435
III квартал	29769	-	29769
Январь-сентябрь	38236	28696	38376
IV квартал	40763	...	40926
год	45220	26313	45431
2021 г.			
I квартал
II квартал
I полугодие	37197	...	38111

¹⁾ Без пристроек, надстроек и встроенных помещений и без жилых домов, построенных населением за счет собственных и заемных средств.

²⁾ См. сноску ¹⁾ на стр.7.

1.6. Автомобильный транспорт

В I полугодии 2021 г., по предварительным данным, автобусами (по маршрутам регулярных перевозок) перевезено 11,0 млн пассажиров, что на 8,9% меньше уровня I полугодия 2020 г., пассажирооборот уменьшился на 6,8% и составил 98,8 млн пасс.-километров.

**Динамика перевозки пассажиров и пассажирооборота автобусов
по маршрутам регулярных перевозок**

	Перевезено пассажиров			Пассажирооборот		
	тыс. человек	в % к		тыс. пасс.-км	в % к	
		соответствующему периоду предыдущего года	предыдущему периоду		соответствующему периоду предыдущего года	предыдущему периоду
2020 г.						
Январь	2558,8	99,4	90,4	22160,8	103,6	92,8
Февраль	2444,5	104,2	95,5	21853,0	106,8	98,6
Март	2466,8	97,5	100,9	22016,6	102,5	100,7
I квартал	7470,1	100,3	88,6	66030,4	104,3	92,3
Апрель	1408,5	55,5	57,1	12354,8	56,4	56,1
Май	1625,3	61,2	115,4	13581,3	58,5	109,9
Июнь	1608,6	61,8	99,0	13982,2	60,5	103,0
II квартал	4642,4	59,5	62,1	39918,3	58,5	60,5
I полугодие	12112,5	79,4	х	105948,7	80,6	х
Июль	1789,1	68,8	111,2	15356,6	66,6	109,8
Август	1911,3	71,7	106,8	16568,2	71,0	107,9
Сентябрь	1923,7	70,6	100,6	16995,3	72,4	102,6
III квартал	5624,1	70,4	121,1	48920,1	70,0	122,6
Январь-сентябрь	17736,6	76,3	х	154868,8	76,9	х
Октябрь	1765,3	63,1	91,8	16412,2	68,3	96,6
Ноябрь	1715,1	61,2	97,2	15807,9	66,8	96,3
Декабрь	1789,7	63,2	104,3	16132,9	67,6	102,1
IV квартал	5270,1	62,5	93,7	48353,0	67,6	98,8
Год	23006,7	72,6	х	203221,8	74,5	х
2021 г.						
Январь	1646,8	64,4	92,0	14909,2	67,3	92,4
Февраль	1767,8	72,3	107,3	15673,3	71,7	105,1
Март	1754,0	71,1	99,2	16287,2	74,0	103,9
I квартал	5168,6	69,2	98,1	46869,7	71,0	96,9
Апрель	1884,9	133,8	107,5	16868,7	136,5	103,6
Май ¹⁾	2010,8	123,7	106,7	17526,1	129,0	103,9
Июнь	1972,1	122,6	98,1	17491,0	125,1	99,8
II квартал	5867,8	126,4	113,5	51885,8	130,0	110,7
I полугодие	11036,4	91,1	х	98755,5	93,2	х

¹⁾ Данные уточнены за счет изменений, внесенных респондентами в ранее предоставленные данные.

**Сведения о дорожно-транспортных происшествиях
на автомобильных дорогах и улицах в I полугодии¹⁾**

	Число происшествий, единиц		Число погибших, человек		Число раненых, человек	
	2021 г.	справочно 2020 г.	2021 г.	справочно 2020 г.	2021 г.	справочно 2020 г.
Всего	206	227	35	28	238	265

¹⁾ По данным МВД России.

2. РЫНКИ ТОВАРОВ И УСЛУГ

2.1. Розничная торговля

Оборот розничной торговли в июне 2021 г. составил 8,7 млрд рублей, в сопоставимых ценах – 105,5% к соответствующему периоду предыдущего года, в I полугодии 2021 г. – 49,0 млрд рублей и 102,4%.

Динамика оборота розничной торговли

	Млн рублей	В % к	
		соответствующему периоду предыдущего года	предыдущему периоду
2020 г.			
Январь	7243,3	101,7	85,1
Февраль	7253,1	102,9	100,0
Март	7605,9	100,7	104,1
I квартал	22102,3	101,7	90,8
Апрель	7134,7	93,0	92,4
Май	7211,6	92,3	100,9
Июнь	7490,1	94,8	103,5
II квартал	21836,4	93,4	96,7
I полугодие	43938,6	97,4	x
Июль	8028,7	99,3	106,9
Август	8139,7	99,6	101,2
Сентябрь	8048,0	101,3	98,5
III квартал	24216,4	100,0	110,0
Январь-сентябрь	68155,0	98,3	x
Октябрь	7922,0	96,7	97,9
Ноябрь	8010,5	96,2	99,9
Декабрь	9521,0	104,9	117,8
IV квартал	25453,5	99,4	103,0
Год	93608,5	98,6	x
2021 г.			
Январь	7817,3	100,3	81,4
Февраль	7741,4	98,3	97,9
Март	8098,2	97,8	103,5
I квартал	23656,8	98,8	90,2
Апрель	8261,9	106,5	100,8
Май	8373,5	106,2	100,7
Июнь	8661,1	105,5	102,9
II квартал	25296,5	106,1	103,8
I полугодие	48953,3	102,4	x

Динамика оборота розничной торговли
(в процентах к среднемесячному значению 2018 года)

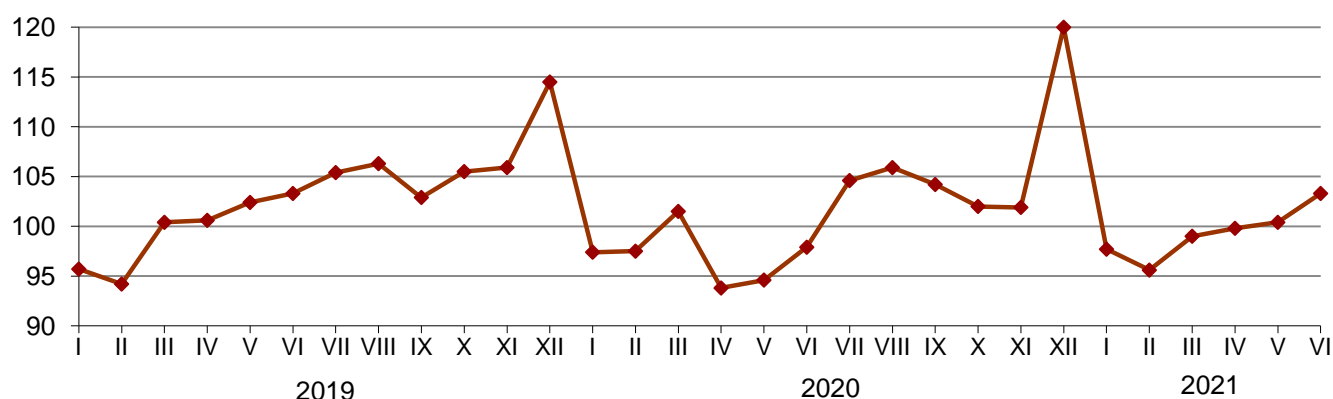

В июне 2021 г. оборот розничной торговли на 95,8% формировался **торгующими организациями и индивидуальными предпринимателями**, осуществляющими деятельность вне рынка, доля **розничных рынков и ярмарок** составила 4,2% (в июне 2020 г. – соответственно 95,9% и 4,1%).

**Оборот розничной торговли торгующих организаций
и продажа товаров на розничных рынках и ярмарках**

	Июнь 2021 г.			I полугодие 2021 г.		Справочно I полу- годие 2020 г. в % к I полу- годию 2019 г.
	млн рублей	в % к		млн рублей	в % к I полу- годию 2020 г.	
		июню 2020 г.	маю 2021 г.			
Всего	8661,1	105,5	102,9	48953,3	102,4	97,4
в том числе:						
оборот розничной торговли торгующих организаций и индивидуальных предпринимателей, осуществляющих деятельность вне рынка	8299,4	105,5	102,9	46914,8	102,4	97,6
продажа товаров на розничных рынках и ярмарках	361,8	106,5	102,5	2038,5	101,1	92,6

Структура оборота розничной торговли по хозяйствующим субъектам в I полугодии 2021 года

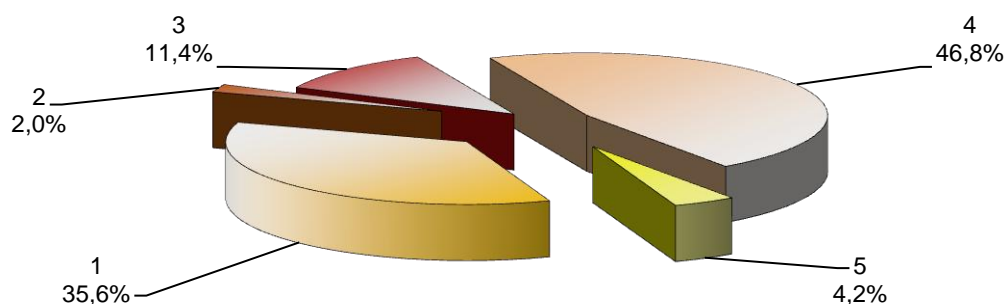

1. Организации, не относящиеся к субъектам малого и среднего предпринимательства
2. Субъекты среднего предпринимательства
3. Малые предприятия (включая микропредприятия)
4. Индивидуальные предприниматели, осуществляющие деятельность вне рынка
5. Продажа товаров на розничных рынках и ярмарках

В I полугодии 2021 г. в структуре оборота розничной торговли удельный вес пищевых продуктов, включая напитки, и табачных изделий составил 51,8%, непродовольственных товаров – 48,2% (в I полугодии 2020 г. – 52,5% и 47,5% соответственно).

Динамика оборота розничной торговли пищевыми продуктами, включая напитки, и табачными изделиями, непродовольственными товарами

	Пищевые продукты, включая напитки, и табачные изделия			Непродовольственные товары		
	млн рублей	в % к		млн рублей	в % к	
		соответст- ующему периоду предыду- щего года	преды- дущему периоду		соответст- ующему периоду предыду- щего года	преды- дущему периоду
2020 г.						
Январь	3743,3	102,1	85,0	3500,0	101,4	85,2
Февраль	3777,6	102,2	100,1	3475,5	103,6	99,9
Март	3979,9	100,9	104,5	3626,0	100,5	103,7
I квартал	11500,8	101,7	91,9	10601,5	101,8	89,6
Апрель	3837,3	94,1	94,2	3297,4	91,7	90,5
Май	3807,1	92,2	99,1	3404,5	92,4	102,8
Июнь	3909,1	94,0	102,4	3581,0	95,7	104,7
II квартал	11553,5	93,4	97,3	10282,9	93,3	95,9
I полугодие	23054,3	97,3	х	20884,3	97,4	х
Июль	4129,9	97,3	105,3	3898,8	101,3	108,6
Август	4054,0	95,7	98,4	4085,7	103,6	104,1
Сентябрь	4011,1	97,2	98,7	4036,9	105,5	98,2
III квартал	12195,0	96,7	105,0	12021,4	103,5	115,5
Январь-сентябрь	35249,3	97,1	х	32905,7	99,5	х
Октябрь	4006,8	95,7	99,6	3915,2	97,8	96,3
Ноябрь	4033,7	94,2	99,3	3976,8	98,2	100,5
Декабрь	4929,0	103,7	120,6	4592,1	106,0	115,0
IV квартал	12969,4	98,1	104,4	12484,1	100,8	101,6

	Пищевые продукты, включая напитки, и табачные изделия			Непродовольственные товары		
	млн рублей	в % к		млн рублей	в % к	
		соответствующему периоду предыдущего года	предыдущему периоду		соответствующему периоду предыдущего года	предыдущему периоду
Год	48218,7	97,4	х	45389,8	99,9	х
2021 г.						
Январь	4106,0	100,6	82,5	3711,3	99,9	80,2
Февраль	4012,0	96,7	96,2	3729,4	100,2	99,7
Март	4191,1	95,8	103,5	3907,0	100,0	103,5
I квартал	12309,1	97,7	94,2	11347,7	100,0	88,8
Апрель	4276,9	101,9	100,2	3985,0	111,9	101,3
Май	4338,9	103,7	100,9	4034,6	109,1	100,4
Июнь	4435,1	103,2	102,0	4226,1	108,1	103,9
II квартал	13050,8	102,9	102,5	12245,7	109,7	105,2
I полугодие	25360,0	100,3	х	23593,4	104,7	х

Динамика оборота розничной торговли пищевыми продуктами, включая напитки, и табачными изделиями, непродовольственными товарами
(в процентах к среднемесячному значению 2018 года)



Товарные запасы в организациях розничной торговли
(на конец месяца)

	Товарные запасы, млн рублей	Уровень запасов, в днях торговли
2020 г.		
Январь	2992,0	42
Февраль	3012,4	39
Март	3072,6	38
Апрель	3003,7	42
Май	2900,4	38
Июнь	2958,1	34
Июль	3048,7	33
Август	2980,4	32
Сентябрь	3051,9	35

	Товарные запасы, млн рублей	Уровень запасов, в днях торговли
Октябрь	3337,4	38
Ноябрь	3619,4	39
Декабрь	3446,7	30
2021 г.		
Январь	3481,3	42
Февраль	3601,0	40
Март	3639,8	40
Апрель	3759,8	40
Май	3675,1	39
Июнь	3648,4	36

В июне 2021 г. объемы продаж через Интернет по организациям, не относящимся к субъектам малого предпринимательства, средняя численность работников которых превышает 15 человек, по сравнению с маем 2021 г. увеличились на 3,3% (в сопоставимых ценах), с июнем 2020 г. – на 10,6%. Доля онлайн-продаж в общем объеме оборота розничной торговли этих организаций составила в июне 2021 г. 2,1% и не изменилась по сравнению с июнем 2020 г.

2.2. Рестораны, кафе и бары

Оборот общественного питания (оборот ресторанов, кафе, баров, столовых при предприятиях и учреждениях, а также организаций, осуществляющих поставку продукции общественного питания) в июне 2021 г. составил 501,1 млн рублей, или 112,5% (в сопоставимых ценах) к июню 2020 г., в I полугодии 2021 г. – 2984,9 млн рублей, или 102,4% к соответствующему периоду предыдущего года.

Динамика оборота общественного питания

	Млн рублей	В % к	
		соответствующему периоду предыдущего года	предыдущему периоду
2020 г.			
Январь	470,1	104,2	94,5
Февраль	475,3	103,8	100,9
Март	480,8	103,9	100,7
I квартал	1426,2	104,0	96,3
Апрель	446,6	95,3	92,9
Май	404,6	83,7	90,5
Июнь	401,9	82,8	99,0
II квартал	1253,1	87,2	87,4
I полугодие	2679,3	95,4	х
Июль	406,2	83,2	100,6
Август	413,9	83,6	100,8
Сентябрь	430,7	84,6	104,1
III квартал	1250,9	83,8	98,4
Январь-сентябрь	3930,1	91,4	х
Октябрь	439,2	86,1	100,5
Ноябрь	440,3	86,1	100,0
Декабрь	463,2	87,2	102,9
IV квартал	1342,7	86,5	104,5
Год	5272,8	90,1	х

	Млн рублей	В % к	
		соответствующему периоду предыдущего года	предыдущему периоду
2021 г.			
Январь	480,2	95,5	103,5
Февраль	497,5	97,6	103,2
Март	502,5	97,1	100,1
I квартал	1480,2	96,8	107,7
Апрель	510,0	103,7	99,2
Май	493,6	110,6	96,4
Июнь	501,1	112,5	100,7
II квартал	1504,7	108,7	98,2
I полугодие	2984,9	102,4	x

Динамика оборота общественного питания
(в процентах к среднемесячному значению 2018 года)

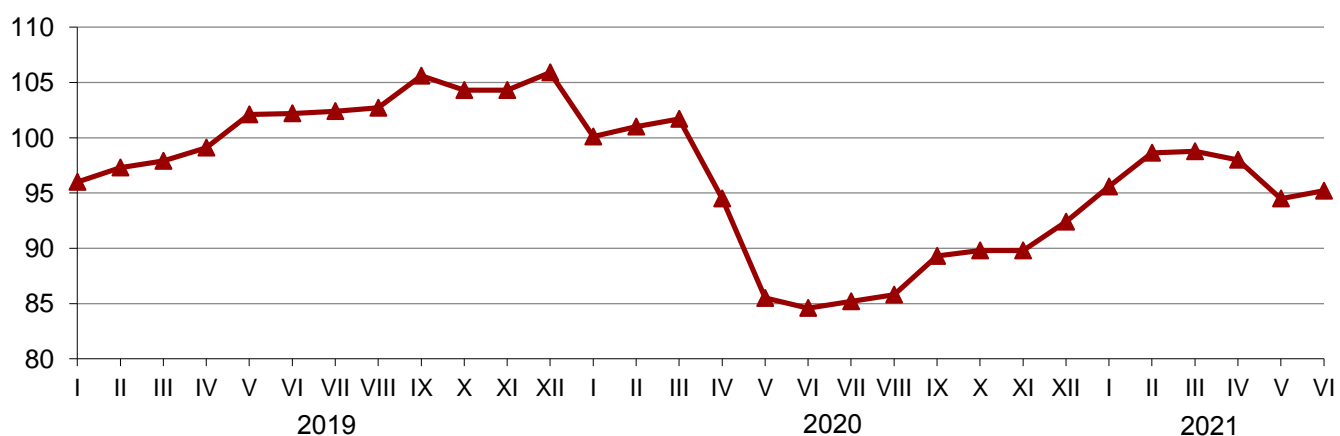

Структура оборота общественного питания
по хозяйствующим субъектам в I полугодии 2021 года

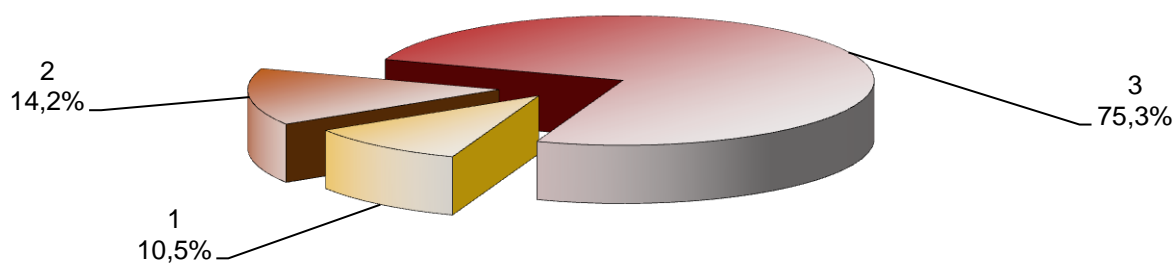

1. Организации, не относящиеся к субъектам малого и среднего предпринимательства
2. Малые предприятия (включая микропредприятия)
3. Индивидуальные предприниматели

2.3. Рынок платных услуг населению

Динамика объема платных услуг населению

	Млн рублей	В % к	
		соответствующему периоду предыдущего года	предыдущему периоду
2020 г.			
Январь	1775,1	105,9	104,0
Февраль	1753,5	106,7	98,3
Март	1765,0	103,4	100,5
I квартал	5293,6	105,2	107,5
Апрель	1361,5	80,0	77,0
Май	1359,6	79,5	99,4
Июнь	1416,7	86,2	103,9
II квартал	4137,8	82,7	77,5
I полугодие	9431,4	93,5	х
Июль	1547,7	92,2	107,8
Август	1583,6	97,1	102,3
Сентябрь	1606,8	101,2	101,7
III квартал	4738,1	97,6	113,0
Январь-сентябрь	14169,5	94,6	х
Октябрь	1635,2	100,7	101,7
Ноябрь	1708,6	102,2	104,5
Декабрь	1752,0	99,9	102,7
IV квартал	5095,8	101,2	107,5
Год	19265,3	96,1	х
2021 г.			
Январь ¹⁾	1863,4	102,0	106,3
Февраль ¹⁾	1876,0	104,2	100,5
Март ¹⁾	1887,6	104,2	104,4
I квартал¹⁾	5627,1	103,6	109,9
Апрель ¹⁾	1873,5	132,7	98,6
Май ¹⁾	1802,3	127,8	95,7
Июнь	1737,8	117,6	95,7
II квартал	5413,7	128,8	92,9
I полугодие	11040,8	113,1	

¹⁾ Данные уточнены за счет дооценки объемов платных услуг населению на основе административных источников (ФНС России) о доходах самозанятых.

Объем платных услуг населению по видам

	I полугодие 2021 г.			Справочно ¹⁾ январь-май 2021 г.	
	млн рублей	в % к		млн рублей	в % к январю- маю 2020 г.
		I полу- годию 2020 г.	итогу		
Платные услуги – всего	11040,8	113,1	100	9303,0	112,3
в том числе:					
бытовые услуги	1135,7	112,9	10,3	945,2	114,5
транспортные услуги	947,3	124,2	8,6	776,2	122,0

	I полугодие 2021 г.			Справочно ¹⁾ январь-май 2021 г.	
	млн рублей	в % к		млн рублей	в % к январю- маю 2020 г.
		I полу- годию 2020 г.	итогу		
услуги почтовой связи, курьерские					
услуги	51,1	90,5	0,5	42,6	89,7
услуги телекоммуникационные	2121,2	100,9	19,2	1769,2	100,8
жилищные услуги	1026,2	101,4	9,3	852,5	100,5
коммунальные услуги	3306,0	108,2	29,9	2883,7	108,5
услуги организаций культуры	134,8	165,1	1,2	102,0	150,9
услуги туристических агентств, туроператоров и прочие услуги по бронированию и сопутствующие им услуги	62,6	146,9	0,6	53,5	147,2
услуги гостиниц и аналогичные услуги по предоставлению временного жилья	155,0	156,8	1,4	127,9	141,7
услуги физической культуры и спорта	72,6	149,8	0,7	62,0	147,9
медицинские услуги	633,6	176,4	5,7	515,1	170,7
услуги специализированных коллективных средств размещения из них услуги санаторно-курортных организаций	167,8	183,2	1,5	132,8	167,6
ветеринарные услуги	109,5	178,8	1,0	84,1	162,5
услуги юридические	17,3	95,5	0,2	14,4	96,4
услуги системы образования	215,6	108,5	2,0	179,6	109,9
услуги, предоставляемые гражданам пожилого возраста и инвалидам	620,7	121,5	5,6	535,0	119,5
прочие платные услуги	100,5	99,5	0,9	83,4	92,6
	273,0	134,0	2,5	227,9	132,3

¹⁾ Данные уточнены за счет дооценки объемов платных услуг населению на основе административных источников (ФНС России) о доходах самозанятых.

В июне 2021 г. на долю платных услуг, оказанных индивидуальными предпринимателями, приходилось 13,7%.

Объем бытовых услуг населению по видам

	I полугодие 2021 г.			Справочно ¹⁾ январь-май 2021 г.	
	млн рублей	в % к		млн рублей	в % к январю- маю 2020 г.
		I полу- годию 2020 г.	итогу		
Бытовые услуги – всего	1135,7	112,9	100	945,2	114,5
в том числе:					
ремонт, окраска и пошив обуви	9,9	137,2	0,9	8,2	137,7
ремонт и пошив швейных, меховых и кожаных изделий, головных уборов и изделий текстильной галантереи, ремонт, пошив и вязание трикотажных изделий	37,9	130,3	3,3	31,7	123,6

	I полугодие 2021 г.			Справочно ¹⁾ январь-май 2021 г.	
	млн рублей	в % к		млн рублей	в % к январю- маю 2020 г.
		I полу- годию 2020 г.	итогу		
ремонт и техническое обслуживание бытовой радиоэлектронной аппаратуры, бытовых машин и приборов, ремонт и изготовление металлоизделий	94,6	150,1	8,3	78,6	148,8
техническое обслуживание и ремонт транспортных средств, машин и оборудования	259,0	109,1	22,8	215,4	111,0
изготовление и ремонт мебели	92,9	141,3	8,2	76,9	154,9
химическая чистка и крашение, услуги прачечных	12,8	141,3	1,1	10,6	154,2
ремонт и строительство жилья и других построек	388,8	94,3	34,2	324,9	95,8
услуги фотоателье	19,3	145,7	1,7	15,9	152,5
услуги бань и душевых	30,7	168,8	2,7	25,9	153,8
услуги парикмахерских	85,6	134,4	7,5	71,3	141,5
услуги предприятий по прокату	4,8	160,4	0,4	3,9	145,3
ритуальные услуги	61,8	98,9	5,4	49,9	95,0
прочие виды бытовых услуг	37,6	129,7	3,3	31,9	130,0

¹⁾ Данные уточнены за счет дооценки объемов платных услуг населению на основе административных источников (ФНС России) о доходах самозанятых.

Удельный вес объема бытовых услуг, оказанных индивидуальными предпринимателями, в июне 2021 г. составил 60,4%.

2.4. Оптовая торговля и товарные рынки

2.4.1. Оборот оптовой торговли

В июне 2021 г. оборот оптовой торговли составил 9,2 млрд рублей, или 123,5% (в сопоставимых ценах) к соответствующему месяцу предыдущего года. На долю субъектов малого предпринимательства приходилось 45,2% оборота оптовой торговли.

Динамика оборота оптовой торговли

	Оборот оптовой торговли			В том числе оборот оптовой торговли организаций оптовой торговли		
	млн рублей	в % к		млн рублей	в % к	
		соответст- вующему периоду предыду- щего года	предыду- щему периоду		соответст- вующему периоду предыду- щего года	предыду- щему периоду
2020 г.						
Январь	5763,8	98,6	72,0	4831,1	99,0	70,7
Февраль	6424,8	111,8	113,2	5515,5	114,4	115,9

	Оборот оптовой торговли			В том числе оборот оптовой торговли организаций оптовой торговли		
	млн рублей	в % к		млн рублей	в % к	
		соответствующему периоду предыдущего года	предыдущему периоду		соответствующему периоду предыдущего года	предыдущему периоду
Март	6852,4	95,8	105,3	5958,9	96,4	106,7
I квартал	19041,0	101,6	83,1	16305,5	102,7	84,4
Апрель	6347,2	89,1	92,0	5479,6	89,3	91,3
Май	6152,3	91,8	101,0	5543,3	95,2	105,4
Июнь	6467,5	96,5	107,1	5640,4	97,6	103,6
II квартал	18967,1	92,5	101,9	16663,3	94,0	104,6
I полугодие	38008,1	96,8	х	32968,8	98,1	х
Июль	7762,7	108,2	118,8	6896,0	109,9	121,0
Август	8147,7	103,6	105,5	7126,5	104,9	103,9
Сентябрь	8792,0	104,9	106,6	7708,0	109,2	106,9
III квартал	24702,4	105,5	132,3	21730,5	108,0	132,4
Январь-сентябрь	62710,5	100,1	х	54699,3	101,8	х
Октябрь	8079,7	104,6	91,7	7042,1	108,2	91,1
Ноябрь	7959,9	114,9	96,6	6887,9	118,6	95,9
Декабрь	9028,5	117,2	115,9	7823,3	119,9	116,1
IV квартал	25068,1	112,1	100,0	21753,2	115,4	98,7
Год	87778,5	103,3	х	76452,6	105,4	х
2021 г.						
Январь	6860,3	118,4	75,8	6167,5	127,0	78,7
Февраль	7136,0	106,4	101,7	6225,2	108,1	98,6
Март	8397,4	115,8	114,6	7441,1	118,0	116,4
I квартал	22393,7	113,5	87,7	19833,7	117,3	89,5
Апрель	7976,5	120,7	95,8	7171,3	125,7	97,2
Май ¹⁾	8249,6	117,5	98,3	7464,7	118,0	99,0
Июнь	9222,1	123,5	112,6	7892,1	121,2	106,5
II квартал	25448,2	120,7	108,4	22528,1	121,6	108,3
I полугодие	47841,9	117,1	х	42361,8	119,5	х

¹⁾ Данные уточнены за счет изменений, внесенных респондентами в ранее предоставленные данные.

Динамика оборота оптовой торговли (в процентах к среднемесячному значению 2018 года)



В I полугодии 2021 г. оборот оптовой торговли на 88,5% формировался организациями с основным видом экономической деятельности «Торговля оптовая, кроме оптовой торговли автотранспортными средствами и мотоциклами», оборот которых составил 42,4 млрд рублей, или 119,5% к I полугодию 2020 г.

Структура оборота оптовой торговли по хозяйствующим субъектам в I полугодии 2021 года

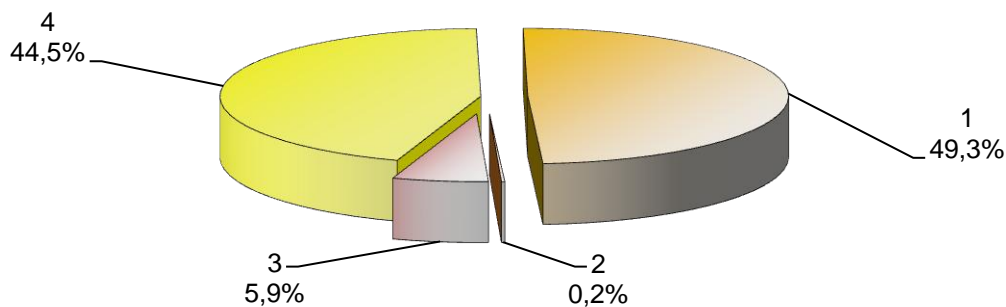

1. Организации, не относящиеся к субъектам малого и среднего предпринимательства, средняя численность работников которых превышает 15 человек
2. Организации, не относящиеся к субъектам малого и среднего предпринимательства, средняя численность работников которых не превышает 15 человек
3. Субъекты среднего предпринимательства
4. Субъекты малого предпринимательства

Во II квартале 2021 г. в **обследовании конъюнктуры и деловой активности** принимали участие руководители 23 организаций **оптовой торговли**, включая малые предприятия (без микропредприятий), из которых 95,7% оценили общую экономическую ситуацию, сложившуюся в этой сфере деятельности, как удовлетворительную и благоприятную, 26,1 прогнозируют ее улучшение в III квартале 2021 г., 60,9 – считают, что экономическая ситуация не изменится, а 13,0% ожидают ее ухудшение.

Индекс предпринимательской уверенности в оптовой торговле во II квартале 2021 г. составил «-4,3»% против 3,8% во II квартале 2020 г.

Динамика предпринимательской уверенности в оптовой торговле (в процентах)

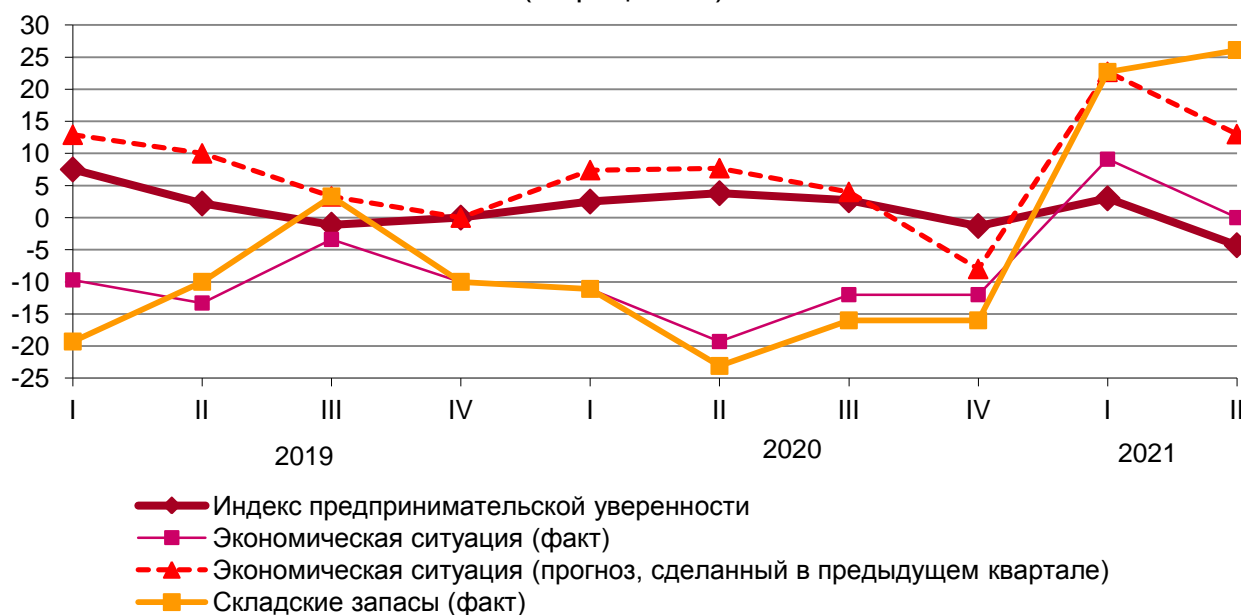

Среди факторов, ограничивающих деятельность оптовых организаций в наибольшей степени, респонденты выделяют неплатежеспособность покупателей – 39,1%, высокий уровень налогов – 26,1, недостаток финансовых средств и недобросовестную конкуренцию (по 17,4%).

2.4.2. Запасы отдельных видов топливно-энергетических ресурсов

По состоянию на 1 июля 2021 г. объем **запасов угля** составил 195,6 тыс. тонн, что на 42,6% больше запасов на 1 июля 2020 г., **топочного мазута** – 6,7 тыс. тонн, что на 6,1% меньше.

Запасы угля и мазута топочного у потребителей (без микропредприятий; тысяч тонн)

	Уголь			Мазут топочный		
	на 1 июля 2021 г.	в % к		на 1 июля 2021 г.	в % к	
		1 июля 2020 г.	1 марта 2021 г.		1 июля 2020 г.	1 марта 2021 г.
Всего	195,6	142,6	67,1	6,7	93,9	128,1
в том числе по потребителям						
с основным видом						
деятельности:						
добыча полезных ископаемых	... ¹⁾
обрабатывающие производства	2,7	155,9	93,8	4,5	85,0	124,5
в том числе:						
производство пищевых						
продуктов	-	-	-
производство химических						
веществ и химических						
продуктов	-	-	-
производство прочей						
неметаллической минеральной						
продукции	-	-	-
производство металлургическое
обеспечение электрической						
энергией, газом и паром,						
кондиционирование воздуха	178,5	147,4	67,3	2,1	128,3	138,1
транспортировка и хранение	2,1	86,8	161,1
деятельность гостиниц						
и предприятий общественного						
питания	-	-	-
прочие потребители	5,2	82,3	37,8	-	-	-
Из строки всего – жилищно-						
коммунальное хозяйство,						
деятельность домашних хозяйств						
как работодателей	0,1	48,9	12,9	-	-	-

¹⁾ См. сноску¹⁾ на стр. 7.

Запасы угля для продажи населению и организациям социальной сферы на топливных складах на 1 июля 2021 г. составили 0,4 тыс. тонн, что на 57,8% меньше, чем на 1 июля 2020 г. В котельных, находящихся в ведении муниципалитетов, и в ведомственных котельных запасы угля на 1 июля 2021 г. составили 6,9 тыс. тонн, что на 3,5% меньше, чем на 1 июля 2020 г.

2.4.3. Продажа и запасы отдельных видов продукции (товаров)

Продажа и запасы отдельных видов продукции (товаров) в организациях оптовой торговли

(по организациям, не относящимся к субъектам малого предпринимательства, средняя численность работников которых превышает 15 человек)

	Продажа		Запасы на конец июня 2021 г.
	июнь 2021 г.	I полу- годие 2021 г.	
Продукция производственно-технического назначения, тыс. тонн			
Бензин автомобильный	... ¹⁾
Топливо дизельное	3,7	21,3	...
Потребительские товары, тонн			
Консервы мясные (мясосодержащие), тыс. условных банок	41,8	130,1	86,1
Молоко (кроме сырого)
Масло сливочное, пасты масляные, масло топленое
Сыры	8,5	46,2	...
Маргарин
Масла растительные
Сахар белый свекловичный или тростниковый в твердом состоянии без вкусоароматических и красящих добавок
Кондитерские изделия	355,4	1738,6	191,4
Мука
Хлеб и хлебобулочные изделия
Крупа
Изделия макаронные и аналогичные мучные изделия	9,5
Рыба и продукты рыбные переработанные (без рыбных консервов)
Консервы рыбные, тыс. условных банок

¹⁾ См. сноску¹⁾ на стр. 7.

2.5. Внешняя торговля

По данным Федеральной таможенной службы, внешнеторговый оборот республики в I квартале 2021 г. составил 563,6 млн долларов США. Сальдо торгового баланса сложилось положительное в размере 390,4 млн долларов США. Доля экспорта во внешнеторговом обороте составила 84,6%, импорта – 15,4%.

Динамика внешнеторгового оборота республики

	Внешне- торговый оборот, млн долларов США	В том числе			
		экспорт		импорт	
		млн долларов США	в % к соответст- ующему периоду предыдущего года	млн долларов США	в % к соответст- ующему периоду предыдущего года
2020 г.					
I квартал	447,4	281,2	52,1	166,2	в 2,1 р.
I полугодие	969,8	729,1	67,6	240,7	148,8
Январь-сентябрь	1478,1	1164,8	78,0	313,3	126,9
Год ¹⁾	1945,0	1636,3	92,9	308,7	93,9
2021 г.					
I квартал	563,6	477,0	169,6	86,6	117,4

¹⁾ По данным на 23 апреля 2021 г.

Внешнеторговый оборот республики со странами дальнего зарубежья и государствами-участниками СНГ в I квартале 2021 года

	Внешнеторговый оборот		В том числе			
			экспорт		импорт	
	тыс. долларов США	в % к итогу	тыс. долларов США	в % к итогу	тыс. долларов США	в % к итогу
Всего	563637,6	100	477026,6	100	86611,0	100
в том числе:						
страны дальнего зарубежья	557727,5	99,0	471779,5	98,9	85948,0	99,2
государства- участники СНГ	5910,1	1,0	5247,1	1,1	663,0	0,8

Товарная структура экспорта в I квартале 2021 года

	Тысяч долларов США	В том числе	
		страны дальнего зарубежья	государства- участники СНГ
Всего	477026,6	471779,5	5247,1
в том числе:			
продовольственные товары и сельскохозяйственное сырье (кроме текстильного)	5786,7	4326,5	1460,2
минеральные продукты	240110,0	239506,0	604,0
из них топливно-энергетические товары	238712,1	238712,1	-
продукция химической промышленности, каучук	170,0	64,9	105,1
древесина и целлюлозно-бумажные изделия	1891,0	1571,6	319,4
текстиль, текстильные изделия и обувь	15,8	-	15,8
металлы, драгоценные камни и изделия из них	229053,1	226310,5	2742,6

Товарная структура импорта в I квартале 2021 года

	Тысяч долларов США	В том числе	
		страны дальнего зарубежья	государства- участники СНГ
Всего	86611,0	85948,0	663,0
в том числе:			
продовольственные товары и сельскохозяйственное сырье (кроме текстильного)	317,1	85,5	231,6
минеральные продукты	389,1	151,3	237,8
из них топливно-энергетические товары	130,9	130,9	-
продукция химической промышленности, каучук	68451,2	68354,8	96,4
кожевенное сырье, пушнина и изделия из них	4,3	4,3	-
древесина и целлюлозно-бумажные изделия	1428,4	1428,4	-
текстиль, текстильные изделия и обувь	95,1	95,1	-
металлы, драгоценные камни и изделия из них	2685,5	2645,4	40,1
машины, оборудование и транспортные средства	12658,0	12600,9	57,1
другие товары	582,3	582,3	-

3. ИНСТИТУЦИОНАЛЬНЫЕ ПРЕОБРАЗОВАНИЯ

3.1. Характеристика хозяйствующих субъектов

На 1 июля 2021 г. число хозяйствующих субъектов по Республике Хакасия составило 19,8 тысячи, из них 7,7 тысячи являются организациями, 0,3 – филиалами, представительствами и иными подразделениями, созданными без прав юридического лица, 11,9 тысячи – индивидуальными предпринимателями.

Распределение организаций по видам экономической деятельности на 1 июля 2021 года

	Количество организаций, единиц	В % к		
		итогу	количеству организаций на 1 июля 2020 г.	количеству организаций на 1 апреля 2021 г.
Всего	7962	100,0	99,3	99,7
из них по видам экономической деятельности:				
сельское, лесное хозяйство, охота, рыболовство и рыбоводство	265	3,3	103,1	101,1
в том числе:				
растениеводство и животноводство, охота и предоставление соответствующих услуг в этих областях	184	2,3	104,5	101,1
из них растениеводство и животноводство	138	1,7	103,8	102,2
лесоводство и лесозаготовки	67	0,8	100,0	101,5
рыболовство и рыбоводство	14	0,2	100,0	100,0
добыча полезных ископаемых	142	1,8	106,8	99,3

	Количество организаций, единиц	В % к		
		итогу	количеству организаций на 1 июля 2020 г.	количеству организаций на 1 апреля 2021 г.
в том числе:				
добыча угля	16	0,2	100,0	106,7
добыча металлических руд	67	0,8	108,1	98,5
добыча прочих полезных ископаемых	54	0,7	105,9	98,2
предоставление услуг в области добычи полезных ископаемых	5	0,1	125,0	100,0
обрабатывающие производства	605	7,6	97,0	99,2
в том числе:				
производство пищевых продуктов	134	1,7	97,8	100,0
производство напитков	22	0,3	91,7	100,0
производство текстильных изделий	7	0,1	116,7	100,0
производство одежды	23	0,3	104,5	104,5
производство кожи и изделий из кожи	1	0,0	100,0	100,0
обработка древесины и производство изделий из дерева и пробки, кроме мебели, производство изделий из соломки и материалов для плетения	63	0,8	92,6	94,0
производство бумаги и бумажных изделий	3	0,0	100,0	100,0
деятельность полиграфическая и копирование носителей информации	18	0,2	90,0	105,9
производство химических веществ и химических продуктов	16	0,2	106,7	100,0
производство резиновых и пластмассовых изделий	28	0,4	93,3	96,6
производство прочей неметаллической минеральной продукции	85	1,1	97,7	101,2
производство металлургическое	9	0,1	100,0	100,0
производство готовых металлических изделий, кроме машин и оборудования	66	0,8	97,1	98,5
производство компьютеров, электронных и оптических изделий	3	0,0	100,0	100,0
производство электрического оборудования	8	0,1	100,0	100,0
производство машин и оборудования, не включенных в другие группировки	5	0,1	71,4	71,4
производство автотранспортных средств, прицепов и полуприцепов	1	0,0	100,0	100,0
производство прочих транспортных средств и оборудования	7	0,1	100,0	100,0
производство мебели	36	0,5	94,7	97,3
производство прочих готовых изделий	13	0,2	108,3	100,0
ремонт и монтаж машин и оборудования	57	0,7	100,0	101,8
обеспечение электрической энергией, газом и паром; кондиционирование воздуха	94	1,2	94,0	97,9
водоснабжение; водоотведение, организация сбора и утилизации отходов, деятельность по ликвидации загрязнений	74	0,9	115,6	98,7
строительство	808	10,1	97,7	99,1

	Количество организаций, единиц	В % к		
		итогу	количеству организаций на 1 июля 2020 г.	количеству организаций на 1 апреля 2021 г.
торговля оптовая и розничная; ремонт автотранспортных средств и мотоциклов	1582	19,9	97,8	99,6
в том числе:				
торговля оптовая и розничная автотранспортными средствами и мотоциклами и их ремонт	186	2,3	99,5	99,5
торговля оптовая, кроме оптовой торговли автотранспортными средствами и мотоциклами	812	10,2	97,5	100,4
торговля розничная, кроме торговли автотранспортными средствами и мотоциклами	584	7,3	97,7	98,5
транспортировка и хранение	309	3,9	100,3	100,3
из них:				
деятельность железнодорожного транспорта: междугородные и международные пассажирские перевозки	8	0,1	100,0	100,0
деятельность автомобильного грузового транспорта и услуги по перевозкам	140	1,8	106,9	100,7
деятельность почтовой связи и курьерская деятельность	5	0,1	100,0	100,0
деятельность гостиниц и предприятий общественного питания	170	2,1	110,4	102,4
деятельность в области информации и связи	243	3,1	99,2	99,2
деятельность финансовая и страховая	199	2,5	97,5	96,6
деятельность по операциям с недвижимым имуществом	555	7,0	99,1	100,5
деятельность профессиональная, научная и техническая	541	6,8	103,8	100,7
из них научные исследования и разработки	14	0,2	116,7	116,7
деятельность административная и сопутствующие дополнительные услуги	250	3,1	100,4	100,8
государственное управление и обеспечение военной безопасности; социальное обеспечение	413	5,2	98,3	99,3
образование	559	7,0	99,3	99,8
деятельность в области здравоохранения и социальных услуг	221	2,8	93,6	95,7
деятельность в области культуры, спорта, организации досуга и развлечений	281	3,5	104,9	100,7
предоставление прочих видов услуг	649	8,2	96,9	100,8

**Распределение организаций
по организационно-правовым формам на 1 июля 2021 года**

	Количество организаций, единиц	В % к		
		итогу	количеству организаций на 1 июля 2020 г.	количеству организаций на 1 апреля 2021 г.
Всего	7962	100,0	99,3	99,7
в том числе:				
организационно-правовые формы юридических лиц, являющихся коммерческими корпоративными организациями	5462	68,6	99,4	99,9
в том числе:				
хозяйственные товарищества	1	0,0	50,0	50,0
товарищества на вере (коммандитные товарищества)	1	0,0	50,0	50,0
хозяйственные общества	5446	68,4	99,4	99,9
в том числе:				
акционерные общества	88	1,1	94,6	97,8
в том числе:				
публичные акционерные общества	31	0,4	81,6	91,2
непубличные акционерные общества	57	0,7	103,6	101,8
общества с ограниченной ответственностью	5358	67,3	99,5	99,9
производственные кооперативы (артели)	7	0,1	70,0	100,0
крестьянские (фермерские) хозяйства	8	0,1	в 2,0 р.	133,3
организационно-правовые формы юридических лиц, являющихся некоммерческими корпоративными организациями	679	8,5	98,3	99,4
в том числе:				
потребительские кооперативы	95	1,2	97,9	97,9
общественные организации	374	4,7	99,7	100,0
ассоциации (союзы)	39	0,5	100,0	105,4
товарищества собственников недвижимости	150	1,9	94,3	97,4
казачьи общества, внесенные в государственный реестр казачьих обществ в Российской Федерации	7	0,1	100,0	100,0
общины коренных малочисленных народов Российской Федерации	14	0,2	100,0	100,0
организационно-правовые формы организаций, созданных без прав юридического лица	312	3,9	98,7	99,7
в том числе:				
организации, созданные без прав юридического лица	36	0,5	100,0	100,0
представительства юридических лиц	8	0,1	в 2,7 р.	100,0
филиалы юридических лиц	148	1,9	108,0	99,3
обособленные подразделения юридических лиц	67	0,8	77,0	100,0

	Количество организаций, единиц	В % к		
		итогу	количеству организаций на 1 июля 2020 г.	количеству организаций на 1 апреля 2021 г.
структурные подразделения обособленных подразделений юридических лиц	39	0,5	100,0	100,0
районные суды, городские суды, межрайонные суды	14	0,2	100,0	100,0
организационно-правовые формы юридических лиц, являющихся коммерческими унитарными организациями	99	1,2	99,0	100,0
в том числе:				
унитарные предприятия, основанные на праве оперативного управления (казенные предприятия)	25	0,3	125,0	100,0
унитарные предприятия, основанные на праве хозяйственного ведения	74	0,9	92,5	100,0
организационно-правовые формы юридических лиц, являющихся некоммерческими унитарными организациями	1410	17,7	99,2	99,2
в том числе:				
фонды	55	0,7	103,8	100,0
автономные некоммерческие организации	64	0,8	125,5	112,3
религиозные организации	118	1,5	100,0	100,0
учреждения	1173	14,7	97,8	98,5
в том числе:				
учреждения, созданные Российской Федерацией	75	0,9	89,3	94,9
учреждения, созданные субъектом Российской Федерации	188	2,4	93,1	94,0
учреждения, созданные муниципальным образованием (муниципальные учреждения)	851	10,7	100,5	100,1
частные учреждения	59	0,7	89,4	95,2

**Распределение организаций
по формам собственности на 1 июля 2021 года**

	Количество организаций, единиц	В % к		
		итогу	количеству организаций на 1 июля 2020 г.	количеству организаций на 1 апреля 2021 г.
Всего	7962	100,0	99,3	99,7
в том числе по формам собственности:				
российская	7905	99,3	99,3	99,7
в том числе:				
государственная	431	5,4	94,7	96,4

	Количество организаций, единиц	В % к		
		итогу	количеству организаций на 1 июля 2020 г.	количеству организаций на 1 апреля 2021 г.
в том числе:				
федеральная	215	2,7	95,6	98,2
субъектов Российской Федерации	216	2,7	93,9	94,7
муниципальная	971	12,2	100,6	100,2
общественных и религиозных организаций (объединений)	548	6,9	96,5	99,8
частная	5898	74,1	99,8	99,9
смешанная российская	44	0,6	93,6	100,0
российских граждан, постоянно проживающих за границей	2	0,0	100,0	100,0
потребительской кооперации	11	0,1	110,0	100,0
иностранная	39	0,5	92,9	100,0
совместная российская и иностранная	18	0,2	81,8	94,7

**Распределение индивидуальных предпринимателей
по видам экономической деятельности на 1 июля 2021 года**

	Количество предпринимателей, человек	В % к		
		итогу	количеству на 1 июля 2020 г.	количеству на 1 апреля 2021 г.
Всего	11859	100,0	86,4	100,3
из них по видам экономической деятельности:				
сельское, лесное хозяйство, охота, рыболовство и рыбоводство	985	8,3	90,9	98,8
в том числе:				
растениеводство и животноводство, охота и предоставление соответствующих услуг в этих областях	915	7,7	93,6	98,9
из них растениеводство и животноводство	904	7,6	93,5	98,7
лесоводство и лесозаготовки	42	0,4	55,3	93,3
рыболовство и рыбоводство	28	0,2	93,3	103,7
добыча полезных ископаемых	8	0,1	100,0	88,9
в том числе:				
добыча угля	2	0,0	100,0	100,0
добыча прочих полезных ископаемых	5	0,0	125,0	100,0
предоставление услуг в области добычи полезных ископаемых	1	0,0	x	100,0
обрабатывающие производства	691	5,8	81,8	103,0
в том числе:				
производство пищевых продуктов	170	1,4	99,4	104,9
производство напитков	4	0,0	100,0	80,0
производство текстильных изделий	16	0,1	88,9	114,3
производство одежды	56	0,5	80,0	112,0

	Количество предпринимателей, человек	В % к		
		итогу	количеству на 1 июля 2020 г.	количеству на 1 апреля 2021 г.
производство кожи и изделий из кожи	1	0,0	33,3	100,0
обработка древесины и производство изделий из дерева и пробки, кроме мебели, производство изделий из соломки и материалов для плетения	83	0,7	66,9	105,1
производство бумаги и бумажных изделий	6	0,1	120,0	100,0
деятельность полиграфическая и копирование носителей информации	14	0,1	70,0	100,0
производство химических веществ и химических продуктов	11	0,1	91,7	84,6
производство резиновых и пластмассовых изделий	29	0,2	85,3	103,6
производство прочей неметаллической минеральной продукции	71	0,6	74,7	102,9
производство металлургическое	3	0,0	100,0	100,0
производство готовых металлических изделий, кроме машин и оборудования	69	0,6	81,2	106,2
производство компьютеров, электронных и оптических изделий	3	0,0	100,0	100,0
производство электрического оборудования	1	0,0	100,0	100,0
производство машин и оборудования, не включенных в другие группировки	7	0,1	100,0	116,7
производство автотранспортных средств, прицепов и полуприцепов	2	0,0	x	в 2,0 р
производство прочих транспортных средств и оборудования	3	0,0	150,0	150,0
производство мебели	79	0,7	66,4	92,9
производство прочих готовых изделий	16	0,1	76,2	100,0
ремонт и монтаж машин и оборудования	46	0,4	97,9	97,9
обеспечение электрической энергией, газом и паром; кондиционирование воздуха	11	0,1	100,0	100,0
водоснабжение; водоотведение, организация сбора и утилизации отходов, деятельность по ликвидации загрязнений	29	0,2	82,9	96,7
строительство	750	6,3	85,9	101,4
торговля оптовая и розничная; ремонт автотранспортных средств и мотоциклов	5395	45,5	86,0	100,2

	Количество предпринимателей, человек	В % к		
		итогу	количеству на 1 июля 2020 г.	количеству на 1 апреля 2021 г.
в том числе:				
торговля оптовая и розничная автотранспортными средствами и мотоциклами и их ремонт	468	3,9	80,6	96,3
торговля оптовая, кроме оптовой торговли автотранспортными средствами и мотоциклами	474	4,0	82,9	97,7
торговля розничная, кроме торговли автотранспортными средствами и мотоциклами	4453	37,5	87,0	100,9
транспортировка и хранение	946	8,0	84,4	99,1
из них:				
деятельность железнодорожного транспорта: междугородные и международные пассажирские перевозки	1	0,0	100,0	100,0
деятельность автомобильного грузового транспорта и услуги по перевозкам	604	5,1	95,1	100,8
деятельность почтовой связи и курьерская деятельность	17	0,1	130,8	141,7
деятельность гостиниц и предприятий общественного питания	485	4,1	100,6	103,0
деятельность в области информации и связи	241	2,0	100,4	100,8
деятельность финансовая и страховая	42	0,4	67,7	102,4
деятельность по операциям с недвижимым имуществом	517	4,4	98,5	102,0
деятельность профессиональная, научная и техническая	593	5,0	85,2	100,5
из них научные исследования и разработки	2	0,0	25,0	50,0
деятельность административная и сопутствующие дополнительные услуги	239	2,0	86,0	101,7
образование	117	1,0	92,1	98,3
деятельность в области здравоохранения и социальных услуг	94	0,8	94,9	100,0
деятельность в области культуры, спорта, организации досуга и развлечений	122	1,0	80,8	101,7
предоставление прочих видов услуг	594	5,0	73,3	97,5

3.2. Демография организаций¹⁾

В мае 2021 г. зарегистрировано 30 организаций (в мае 2020 г. – 23 организации), официально ликвидировано – 21 организация (в мае 2020 г. – 29 организаций).

Демография организаций по видам экономической деятельности

	Количество зарегистрированных организаций				Количество официально ликвидированных организаций			
	всего		на 1000 организаций		всего		на 1000 организаций	
	май 2021 г.	январь-май 2021 г.	май 2021 г.	январь-май 2021 г.	май 2021 г.	январь-май 2021 г.	май 2021 г.	январь-май 2021 г.
Всего	30	200	3,9	26,1	21	127	2,7	16,6
в том числе по видам экономической деятельности:								
сельское, лесное хозяйство, охота, рыболовство и рыбоводство	3	12	11,6	47,1	-	2	-	7,8
добыча полезных ископаемых	-	5	-	35,3	1	4	7,0	28,3
обрабатывающие производства	1	17	1,7	28,3	2	14	3,3	23,3
обеспечение электрической энергией, газом и паром; кондиционирование воздуха	-	2	-	22,6	-	-	-	-
водоснабжение; водоотведение, организация сбора и утилизации отходов, деятельность по ликвидации загрязнений	-	1	-	13,4	-	-	-	-
строительство	5	26	6,2	32,1	3	21	3,7	25,9
торговля оптовая и розничная; ремонт автотранспортных средств и мотоциклов	6	47	3,8	30,2	4	32	2,6	20,6
транспортировка и хранение	4	8	13,8	27,6	-	6	-	20,7

¹⁾ Исключая филиалы, представительства и другие обособленные подразделения.

	Количество зарегистрированных организаций				Количество официально ликвидированных организаций			
	всего		на 1000 организаций		всего		на 1000 организаций	
	май 2021 г.	январь- май 2021 г.	май 2021 г.	январь- май 2021 г.	май 2021 г.	январь- май 2021 г.	май 2021 г.	январь- май 2021 г.
деятельность гостиниц и предприятий общественного питания	-	8	-	48,9	2	5	12,1	30,6
деятельность в области информации и связи	-	3	-	12,8	1	2	4,2	8,5
деятельность финансовая и страховая	-	8	-	47,1	2	6	11,6	35,3
деятельность по операциям с недвижимым имуществом	4	10	7,2	18,1	-	4	0,0	7,2
деятельность профессиональная, научная и техническая	2	21	3,8	40,5	2	6	3,8	11,6
деятельность административная и сопутствующие дополнительные услуги	-	7	-	28,7	1	1	4,0	4,1
государственное управление и обеспечение военной безопасности; социальное обеспечение	1	1	3,2	3,2	-	-	-	-
образование	1	4	1,9	7,6	1	3	1,9	5,7
деятельность в области здравоохранения и социальных услуг	1	4	4,7	18,1	1	17	4,7	76,9
деятельность в области культуры, спорта, организации досуга и развлечений	-	4	-	14,7	-	1	-	3,7
предоставление прочих видов услуг	2	10	3,2	16,1	1	3	1,6	4,8

Демография организаций по формам собственности

	Количество зарегистрированных организаций				Количество официально ликвидированных организаций			
	всего		на 1000 организаций		всего		на 1000 организаций	
	май 2021 г.	январь- май 2021 г.	май 2021 г.	январь- май 2021 г.	май 2021 г.	январь- май 2021 г.	май 2021 г.	январь- май 2021 г.
Всего	30	200	3,9	26,1	21	127	2,7	16,6
в том числе по формам собственности:								
российская	30	199	3,9	26,1	21	126	2,7	16,5
в том числе:								
государственная	-	-	-	-	-	13	-	44,8
из нее								
субъектов Российской Федерации	-	-	-	-	-	13	-	61,8
муниципальная	1	2	1,1	2,1	1	1	1,1	1,1
общественных и религиозных организаций (объединений)	1	8	1,9	15,1	3	5	5,6	9,4
частная	28	189	4,8	32,5	17	107	2,9	18,4
иностранная	-	1	-	38,5	-	-	-	-
из нее								
иностранных граждан и лиц без гражданства	-	1	-	55,6	-	-	-	-
совместная								
российская								
и иностранная	-	-	-	-	-	1	-	105,3
из нее								
совместная								
частная								
и иностранная	-	-	-	-	-	1	-	105,3

В июне 2021 г. зарегистрированы 41 организация (в июне 2020 г. – 27 организаций), официально ликвидировано – 74 организации (в июне 2020 г. – 65 организаций).

**Демография организаций
по видам экономической деятельности**

	Количество зарегистрированных организаций				Количество официально ликвидированных организаций			
	всего		на 1000 организаций		всего		на 1000 организаций	
	июнь 2021 г.	I полу- годие 2021 г.	июнь 2021 г.	I полу- годие 2021 г.	июнь 2021 г.	I полу- годие 2021 г.	июнь 2021 г.	I полу- годие 2021 г.
Всего	41	241	5,3	31,6	74	201	9,6	26,3
в том числе по видам экономической деятельности:								
сельское, лесное хозяйство, охота, рыболовство и рыбоводство	3	15	11,6	59,1	5	7	19,3	27,6
добыча полезных ископаемых	1	6	7,1	42,9	3	7	21,4	50,0
обрабатывающие производства	1	17	1,7	28,4	4	18	6,7	30,1
обеспечение электрической энергией, газом и паром; кондиционирование воздуха	-	2	-	22,7	2	2	22,6	22,7
водоснабжение; водоотведение, организация сбора и утилизации отходов, деятельность по ликвидации загрязнений	-	1	-	13,6	1	1	13,5	13,6
строительство	4	30	5,0	37,3	13	34	16,1	42,2
торговля оптовая и розничная; ремонт автотранс- портных средств и мотоциклов	11	58	7,1	37,4	17	49	10,9	31,6
транспортировка и хранение	-	8	-	27,8	3	9	10,4	31,3
деятельность гостиниц и предприятий общественного питания	4	12	24,0	72,3	-	5	-	30,1
деятельность в области информации и связи	1	4	4,3	17,1	4	6	17,1	25,7

	Количество зарегистрированных организаций				Количество официально ликвидированных организаций			
	всего		на 1000 организаций		всего		на 1000 организаций	
	июнь 2021 г.	I полу- годие 2021 г.	июнь 2021 г.	I полу- годие 2021 г.	июнь 2021 г.	I полу- годие 2021 г.	июнь 2021 г.	I полу- годие 2021 г.
деятельность финансовая и страховая	-	8	-	47,9	6	12	35,7	71,9
деятельность по операциям с недвижимым имуществом	1	11	1,8	20,0	3	7	5,4	12,7
деятельность профессиональная, научная и техническая	3	24	5,7	46,4	4	10	7,6	19,3
деятельность административная и сопутствующие дополнительные услуги	2	9	8,1	36,8	2	3	8,1	12,3
государственное управление и обеспечение военной безопасности; социальное обеспечение	-	1	-	3,2	1	1	3,2	3,2
образование	2	6	3,8	11,4	3	6	5,7	11,4
деятельность в области здравоохранения и социальных услуг	1	5	4,6	22,6	-	17	-	76,7
деятельность в области культуры, спорта, организации досуга и развлечений	2	7	7,3	25,6	2	3	7,3	11,0
предоставление прочих видов услуг	5	15	8,0	24,1	1	4	1,6	6,4

Демография организаций по формам собственности

	Количество зарегистрированных организаций				Количество официально ликвидированных организаций			
	всего		на 1000 организаций		всего		на 1000 организаций	
	июнь 2021 г.	I полу- годие 2021 г.	июнь 2021 г.	I полу- годие 2021 г.	июнь 2021 г.	I полу- годие 2021 г.	июнь 2021 г.	I полу- годие 2021 г.
Всего	41	241	5,3	31,6	74	201	9,6	26,3
в том числе								
по формам								
собственности:								
российская	41	240	5,4	31,6	74	200	9,7	26,3
в том числе:								
государственная	-	-	-	-	1	14	3,5	48,5
из нее								
федеральная	-	-	-	-	1	1	12,8	12,8
собственность								
субъектов	-	-	-	-	-	13	-	61,8
Российской	1	3	1,1	3,2	-	1	-	1,1
Федерации								
муниципальная								
общественных								
и религиозных								
организаций								
(объединений)	1	9	1,9	17,0	-	5	-	9,4
частная	39	228	6,7	39,3	73	180	12,5	31,0
иностранная	-	1	-	38,5	-	-	-	-
из нее								
иностранных								
граждан и лиц	-	1	-	55,6	-	-	-	-
без гражданства								
совместная								
российская								
и иностранная	-	-	-	-	-	1	-	105,3
из нее								
совместная								
частная	-	-	-	-	-	1	-	105,3
и иностранная								

4. ЦЕНЫ

Индексы цен и тарифов (на конец периода; в процентах)

	К предыдущему месяцу			Июнь 2021 г. к		I полугодие 2021 г. к I полугодию 2020 г.	Справочно июнь 2020 г. к декабрю 2019 г.
	апрель 2021 г.	май 2021 г.	июнь 2021 г.	декабрю 2020 г.	июню 2020 г.		
Индекс потребительских цен	101,1	100,7	100,6	105,0	108,4	107,6	102,8
Индекс цен производителей промышленных товаров ¹⁾	102,6	112,5	90,8	109,5	114,3	110,9	102,9
Индекс цен производителей сельскохозяйственной продукции	99,1	98,3	100,7	101,6	106,5	106,9	100,2
Сводный индекс цен на продукцию (затраты, услуги) инвестиционного назначения	100,9	100,2	100,0	102,3	106,1	106,0	104,3
Индекс тарифов на грузовые перевозки	100,0	100,0	100,0	106,0	106,0	106,0	101,2

¹⁾ На товары, предназначенные для реализации на внутрисекторном рынке.

Темпы прироста цен и тарифов (на конец периода; в процентах к декабрю предыдущего года)

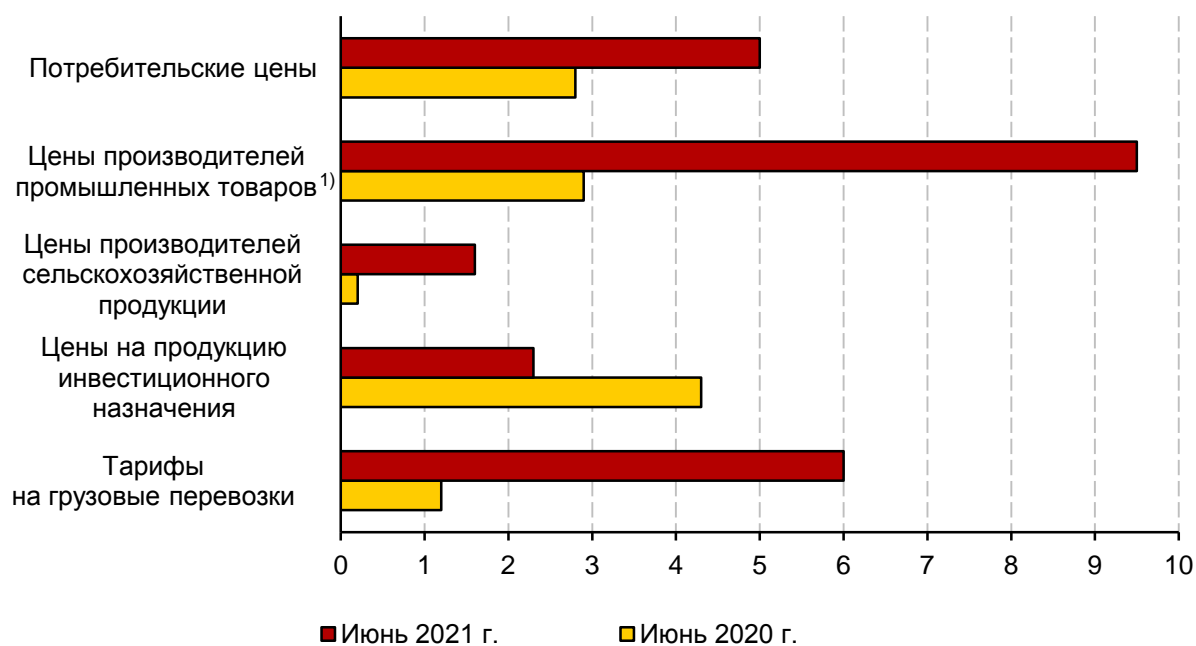

¹⁾ На товары, предназначенные для реализации на внутрисекторном рынке.

4.1. Потребительские цены

Сводный индекс потребительских цен в республике в июне 2021 г. по отношению к предыдущему месяцу составил 100,6%, на продовольственные товары – 100,2, непродовольственные товары – 100,9, услуги – 100,6%.

Индексы потребительских цен и тарифов на товары и услуги (на конец периода; в процентах к предыдущему периоду)

	Все товары и услуги	В том числе		
		продоволь- ственные товары	непродоволь- ственные товары	услуги
2020 г.				
Январь	100,2	100,1	100,3	100,1
Февраль	100,4	100,8	99,9	100,5
Март	100,6	100,8	100,6	100,2
I квартал	101,0	101,5	100,6	100,8
Апрель	101,1	102,3	100,5	100,1
Май	100,2	100,0	100,3	100,5
Июнь	100,3	100,2	100,3	100,3
II квартал	101,9	103,2	101,2	100,8
Июль	100,5	100,4	100,3	100,9
Август	100,2	99,8	100,6	100,1
Сентябрь	100,3	100,3	100,6	100,1
III квартал	101,0	100,5	101,2	101,3
Октябрь	100,4	100,3	100,8	100,0
Ноябрь	100,9	101,4	101,1	99,9
Декабрь	100,8	101,5	100,4	100,3
IV квартал	101,6	101,9	102,2	100,1
Год	103,9	104,7	103,6	102,9
Декабрь 2020 г.				
к декабрю 2019 г.	106,0	108,1	105,7	103,0
2021 г.				
Январь	100,7	101,0	100,7	100,1
Февраль	101,0	101,5	100,9	100,3
Март	100,8	100,8	101,3	100,0
I квартал	102,5	103,7	102,3	100,5
Апрель	101,1	101,7	100,8	100,6
Май	100,7	100,4	100,9	101,0
Июнь	100,6	100,2	100,9	100,6
II квартал	102,7	103,1	102,9	101,6
Июнь 2021 г.				
к декабрю 2020 г.	105,0	105,7	105,6	102,6

Стоимость фиксированного набора потребительских товаров и услуг для межрегиональных сопоставлений покупательной способности населения в расчете на месяц в среднем по республике в конце июня 2021 г. составила 17374,6 рубля и за месяц увеличилась на 1,0%, с начала года – на 6,0% (в июне 2020 г. – на 0,6%, с начала года – на 3,0%).

В июне 2021 г. цены на **продовольственные товары** увеличились на 0,2%, с начала года – на 5,7% (в июне 2020 г. – на 0,2%, с начала года – на 4,2%).

Максимальное и минимальное изменение цен на отдельные продовольственные товары в июне 2021 года
(на конец периода; в процентах к декабрю 2020 года)

	Индекс цен в среднем по группе	Максимальное и минимальное изменение цен внутри группы	
		товары	индекс цен
Мясо и птица	106,3	куры охлажденные и мороженые	115,7
		свинина (кроме бескостного мяса)	100,5
Колбасные изделия		кулинарные изделия из птицы	106,3
и продукты из мяса и птицы	105,2	мясокопчености	102,6
Рыбопродукты	106,1	креветки мороженые неразделанные	114,4
		сельдь соленая	98,0
Масло и жиры	104,4	масло подсолнечное	107,6
		масло сливочное	101,3
Молоко и молочная продукция	102,3	сливки питьевые	115,2
		йогурт	98,8
Кондитерские изделия	104,8	печенье	107,1
		жевательная резинка	100,0
Хлеб и хлебобулочные изделия	106,5	булочные изделия сдобные из муки высшего сорта штучные	117,9
		бараночные изделия	103,6
Крупа и бобовые	107,7	горох и фасоль	120,7
		овсяные хлопья «Геркулес»	101,7
Плодоовощная продукция, включая картофель	114,3	свёкла столовая	в 3,1 р.
		огурцы свежие	61,7
Алкогольные напитки	104,0	пиво отечественное	106,2
		пиво зарубежных торговых марок	101,7
Общественное питание	105,0	продукция предприятий общественного питания быстрого обслуживания (сэндвич типа «Гамбургер»)	107,5
		обед в ресторане	101,0

Стоимость условного (минимального) набора продуктов питания в расчете на месяц в среднем по республике в конце июня 2021 г. составила 5788,5 рубля и за месяц повысилась на 3,8%, с начала года – на 19,0% (в июне 2020 г. – на 2,3%, с начала года – на 9,2%).

Структура стоимости условного (минимального) набора продуктов питания (в процентах)



Цены на **непродовольственные товары** в июне 2021 г. повысились на 0,9%, с начала года – на 5,6% (в июне 2020 г. – на 0,3%, с начала года – на 1,9%).

Максимальное и минимальное изменение цен на отдельные непродовольственные товары в июне 2021 года (на конец периода; в процентах к декабрю 2020 года)

	Индекс цен в среднем по группе	Максимальное и минимальное изменение цен внутри группы	
		товары	индекс цен
Ткани	103,4	ткани декоративные для изготовления штор и занавесей	104,2
		ткани хлопчатобумажные бельевые	100,0
Одежда	103,3	платье (платье-костюм) женское из хлопчатобумажных или смесовых тканей	120,4
		комбинезон утепленный для детей до одного года	95,5
Трикотажные изделия	102,9	футболка детская	117,5
		шарф шерстяной, полушерстяной или из смесовой пряжи для взрослых	93,2
Обувь кожаная, текстильная и комбинированная	99,9	кроссовые туфли для детей с верхом из искусственной кожи	107,2
		сапоги женские зимние с верхом из натуральной кожи	95,1

	Индекс цен в среднем по группе	Максимальное и минимальное изменение цен внутри группы	
		товары	индекс цен
Моющие и чистящие средства	103,8	мыло туалетное	104,7
		дезинфицирующее средство для поверхностей	99,8
Парфюмерно- косметические товары	102,6	шампунь	106,4
		краска для волос	98,3
Галантерея	103,1	бюстгальтер	108,1
		ремень мужской	99,0
Табачные изделия	113,3	сигареты с фильтром отечественные	115,7
		сигареты с фильтром зарубежных торговых марок	109,2
Электротовары и другие бытовые приборы	101,0	электрочайник	106,9
		холодильник двухкамерный	98,2
Строительные материалы	124,9	плиты древесностружечные, ориентированно-стружечные	173,9
		обои бумажные	100,0
Топливо моторное	105,7	газовое моторное топливо	114,7
		дизельное топливо	102,5
Медикаменты	101,3	«Кетопрофен»	120,3
		«Винпоцетин»	84,9

Цены и тарифы на услуги в июне 2021 г. увеличились на 0,6%, с начала года – на 2,6% (в июне 2020 г. – на 0,3%, с начала года – на 1,7%).

**Максимальное и минимальное изменение цен и тарифов
на отдельные услуги в июне 2021 года
(на конец периода; в процентах к декабрю 2020 года)**

	Индекс цен (тарифов) в среднем по группе	Максимальное и минимальное изменение цен и тарифов внутри группы	
		услуги	индекс цен и тарифов
Бытовые услуги	104,0	ремонт холодильников всех марок	132,5
		постановка набок	100,0
Услуги пассажирского транспорта	105,1	проезд в плацкартном вагоне скорого нефирменного поезда дальнего следования	123,1
		проезд в троллейбусе	100,0
Услуги связи	103,6	плата за пересылку простой посылки внутри России массой 1-2 кг	112,7
		абонентская плата за доступ к сети Интернет	100,0
Жилищно-коммунальные услуги	100,6	проживание в гостинице 4*-5*	111,4
		обращение с твердыми коммунальными отходами	94,8

	Индекс цен (тарифов) в среднем по группе	Максимальное и минимальное изменение цен и тарифов внутри группы	
		услуги	индекс цен и тарифов
Услуги в системе образования	102,5	начальный курс обучения вождению легкового автомобиля	106,3
		занятия на курсах иностранных языков	100,0
Услуги в сфере зарубежного туризма	136,6	поездка на отдых в Турцию	в 2,2 р.
		поездка в Грецию	100,0
Медицинские услуги	102,0	удаление зуба под местным обезболиванием	106,5
		пребывание пациента в круглосуточном стационаре	100,0
Услуги банков	100,7	плата за пользование потребительским кредитом (процентная ставка в стоимостном выражении)	100,9
		обслуживание банковской карты в национальной валюте	100,0

**Средние тарифы на жилищно-коммунальные услуги
в июне 2021 года**

	Рублей	В % к	
		маю 2021 г.	декабрю 2020 г.
Плата за жилье в домах государственного и муниципального жилищных фондов, за кв. метр общей площади	29,58	100,0	103,5
Содержание, ремонт жилья для граждан - собственников жилья, за кв. метр общей площади	19,79	100,0	100,8
Услуги по организации и выполнению работ по эксплуатации домов ЖК, ЖСК, ТСЖ, за кв. метр общей площади	17,59	100,0	100,0
Взносы на капитальный ремонт, за кв. метр	6,70	100,0	105,9
Аренда однокомнатной квартиры у частных лиц, за месяц	12353,45	103,3	103,3
Аренда двухкомнатной квартиры у частных лиц, за месяц	13641,72	101,5	102,0
Проживание в студенческом общежитии, за месяц	289,27	99,0	99,5
Обращение с твердыми коммунальными отходами, за месяц с человека	39,74	100,0	94,8
Отопление, за Гкал	1534,95	100,0	100,0
Водоснабжение холодное, за куб. метр	16,22	100,0	100,0
Водоотведение, за куб. метр	25,25	100,0	99,3
Водоснабжение горячее, за куб. метр	118,89	100,0	100,0
Газ сжиженный, за месяц с человека	246,97	100,0	100,0
Газ сжиженный, за куб. метр	96,69	100,0	100,0
Электроэнергия в квартирах без электроплит, в расчете за 100 кВт·ч	227,00	100,0	100,0
Электроэнергия в квартирах с электроплитами, в расчете за 100 кВт·ч	159,00	100,0	100,0

4.2. Цены на рынке жилья

Индекс цен на первичном рынке жилья во II квартале 2021 г. по отношению к I кварталу 2021 г. составил 102,5%, **на вторичном рынке** – 99,7%.

Средняя цена 1 квадратного метра общей площади квартир на конец II квартала 2021 г. на первичном рынке жилья составила 58134 рубля, **на вторичном рынке** – 52136 рублей.

Индексы цен на рынке жилья (на конец периода; в процентах)

	Первичный рынок				Вторичный рынок			
	II квартал 2021 г. в % к		<i>справочно</i> II квартал 2020 г. в % к		II квартал 2021 г. в % к		<i>справочно</i> II квартал 2020 г. в % к	
	к I кварталу 2021 г.	к IV кварталу 2020 г.	к I кварталу 2020 г.	к IV кварталу 2019 г.	к I кварталу 2021 г.	к IV кварталу 2020 г.	к I кварталу 2020 г.	к IV кварталу 2019 г.
Все квартиры	102,5	110,4	102,0	102,7	99,7	106,0	98,9	100,4
в том числе:								
квартиры среднего качества (типовые)	102,5	102,5	98,0	98,2	100,1	101,3	100,0	102,6
квартиры улучшенного качества	102,5	111,1	102,2	103,0	99,6	107,6	98,6	99,8

Средние цены на первичном и вторичном рынках жилья во II квартале 2021 года¹⁾

(на конец периода; рублей за 1 квадратный метр общей площади)

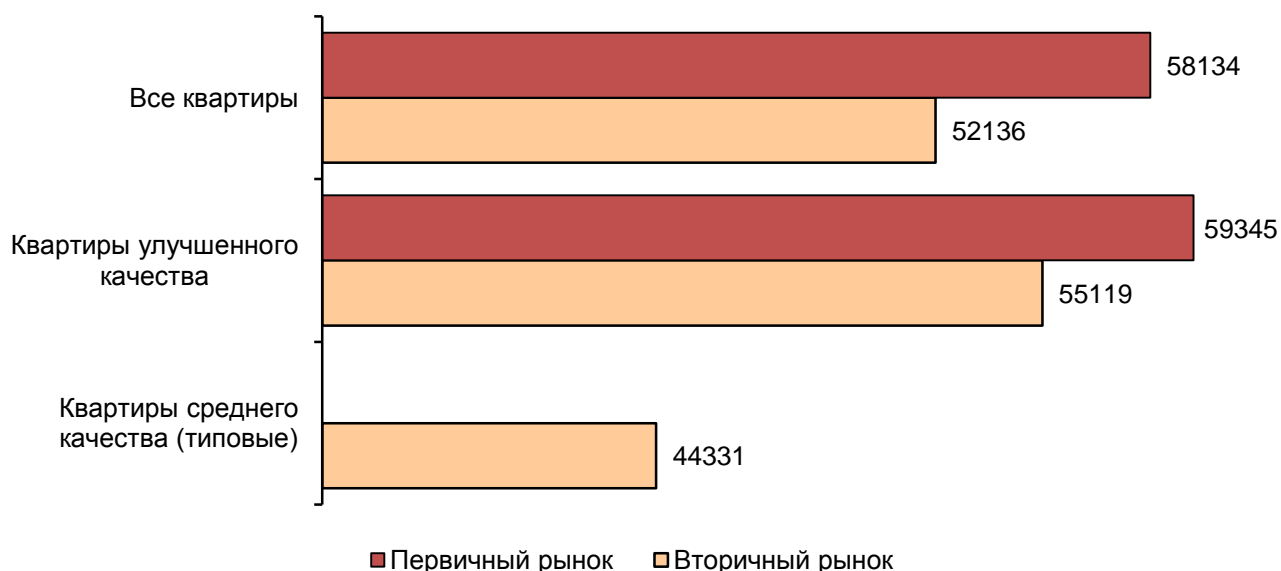

¹⁾ Информация о средних ценах на квартиры среднего качества (типовые) на первичном рынке жилья не публикуется в целях обеспечения конфиденциальности первичных статистических данных, полученных от организаций, в соответствии с Федеральным законом от 29 ноября 2007 г. № 282-ФЗ «Об официальном статистическом учете и системе государственной статистики в Российской Федерации» (ст.4 п.5; ст.9 п.1).

4.3. Цены производителей

4.3.1. Индексы цен производителей промышленных товаров (на товары, предназначенные для реализации на внутрироссийском рынке)

Индекс цен производителей промышленных товаров в июне 2021 г. по отношению к маю 2021 г. составил 90,8%.

Индексы цен производителей промышленных товаров (на конец периода; в процентах к предыдущему периоду)

	Промыш- ленное производс- тво	В том числе по видам экономической деятельности			
		добыча полезных ископаемых	обрабатыва- ющие производства	обеспечение электрической энергией, газом и паром; кондициониро- вание воздуха	водоснабжение; водоотведение, организация сбора и утилизации отходов, деятельность по ликвидации загрязнений
2020 г.					
Январь	104,2	103,1	100,7	110,7	99,1
Февраль	99,5	97,9	100,5	98,7	100,0
Март	99,3	97,5	104,0	93,0	100,0
I квартал	108,0	97,5	101,3	128,3	99,1
Апрель	108,4	109,5	110,5	104,7	100,0
Май	97,2	89,9	96,1	102,8	100,0
Июнь	94,8	112,9	91,1	93,3	100,0
II квартал	103,9	103,8	107,3	98,8	100,0
Июль	100,5	98,5	99,6	102,8	104,4
Август	103,2	94,6	108,0	99,9	100,0
Сентябрь	100,9	94,4	103,4	99,8	100,0
III квартал	98,4	97,3	98,2	98,9	104,4
Октябрь	97,9	95,5	104,9	86,2	100,1
Ноябрь	103,9	98,8	101,5	111,9	99,9
Декабрь	97,7	97,1	98,2	96,9	100,3
IV квартал	101,3	88,5	110,3	91,9	100,1
Год	103,8	99,7	106,1	101,8	104,6
Декабрь 2020 г. к декабрю 2019 г.	106,9	88,0	118,0	97,8	103,8
2021 г.					
Январь	104,7	104,3	101,1	113,7	98,5
Февраль	101,9	101,5	102,4	100,8	101,7
Март	98,0	99,5	98,1	97,1	100,0
I квартал	105,4	103,0	102,0	115,0	99,7
Апрель	102,6	100,1	102,4	104,2	100,0
Май	112,5	101,5	120,1	101,0	100,0
Июнь	90,8	99,6	90,9	86,8	100,0
II квартал	106,9	101,1	111,8	98,6	100,6
Июнь 2021 г. к декабрю 2020 г.	109,5	106,6	113,5	101,7	100,1

**Индексы цен производителей промышленных товаров
по отдельным видам экономической деятельности
(на конец периода; в процентах)**

	Июнь 2021 г.		Справочно июнь 2020 г. к декабрю 2019 г.
	к маю 2021 г.	к декабрю 2020 г.	
Добыча полезных ископаемых	99,6	106,6	109,4
Добыча угля	99,7	106,8	110,0
Добыча металлических руд	59,2	176,9	72,4
Добыча прочих полезных ископаемых	100,0	101,2	100,1
Обрабатывающие производства	90,9	113,5	101,6
Производство пищевых продуктов	100,1	105,6	100,0
Производство напитков	100,0	105,2	98,6
Производство одежды	100,0	102,5	100,0
Обработка древесины и производство изделий из дерева и пробки, кроме мебели, производство изделий из соломки и материалов для плетения	100,2	106,3	101,2
Деятельность полиграфическая и копирование носителей информации	100,0	100,0	99,7
Производство химических веществ и химических продуктов	100,5	112,5	113,8
Производство резиновых и пластмассовых изделий	109,9	109,9	100,0
Производство прочей неметаллической минеральной продукции	100,5	125,9	104,7
Производство металлургическое	88,3	115,7	101,6
Производство готовых металлических изделий, кроме машин и оборудования	101,9	120,9	100,0
Производство автотранспортных средств, прицепов и полуприцепов	111,5	98,4	100,8
Производство прочих транспортных средств и оборудования	100,0	107,0	-
Производство прочих готовых изделий	100,0	94,6	-
Ремонт и монтаж машин и оборудования	98,3	106,0	102,5
Обеспечение электрической энергией, газом и паром; кондиционирование воздуха	86,8	101,7	102,0
Производство, передача и распределение электроэнергии	85,2	102,3	102,1
Производство и распределение газообразного топлива	100,0	100,0	100,9
Производство, передача и распределение пара и горячей воды; кондиционирование воздуха	100,0	97,8	100,7
Водоснабжение; водоотведение, организация сбора и утилизации отходов, деятельность по ликвидации загрязнений	100,0	100,1	99,1
Забор, очистка и распределение воды	100,0	105,6	100,7
Сбор и обработка сточных вод	100,0	101,3	97,7
Сбор, обработка и утилизация отходов; обработка вторичного сырья	100,0	97,3	-

4.3.2. Индексы цен производителей сельскохозяйственной продукции

Индекс цен производителей сельскохозяйственной продукции в июне 2021 г. по отношению к маю 2021 г. составил 100,7%, в том числе в растениеводстве – 105,7, в животноводстве – 99,1%.

Индексы цен производителей сельскохозяйственной продукции (на конец периода; в процентах к предыдущему периоду)

	Сельскохозяйственная продукция – всего	В том числе	
		растениеводство	животноводство
2020 г.			
Январь	99,7	100,1	99,7
Февраль	100,9	100,0	101,1
Март	99,5	100,0	99,5
I квартал	98,4	100,1	98,2
Апрель	99,4	100,0	99,3
Май	101,8	100,1	102,1
Июнь	98,9	100,0	98,7
II квартал	100,2	100,1	100,2
Июль	99,1	99,9	98,9
Август	99,6	100,0	99,5
Сентябрь	100,4	100,0	100,4
III квартал	98,7	100,0	98,6
Октябрь	100,3	100,0	100,4
Ноябрь	101,3	100,0	101,5
Декабрь	99,9	100,0	99,9
IV квартал	101,3	100,0	101,5
Год	98,5	100,2	98,3
Декабрь 2020 г.			
к декабрю 2019 г.	100,8	100,1	100,8
2021 г.			
Январь	102,0	108,5	99,8
Февраль	100,2	100,0	100,3
Март	101,2	98,6	102,2
I квартал	103,4	109,0	101,4
Апрель	99,1	98,2	99,4
Май	98,3	95,0	99,5
Июнь	100,7	105,7	99,1
II квартал	99,1	95,8	100,3
Июнь 2021 г.			
к декабрю 2020 г.	101,6	105,5	100,3

Индексы цен производителей сельскохозяйственной продукции (на конец периода; в процентах к предыдущему месяцу)

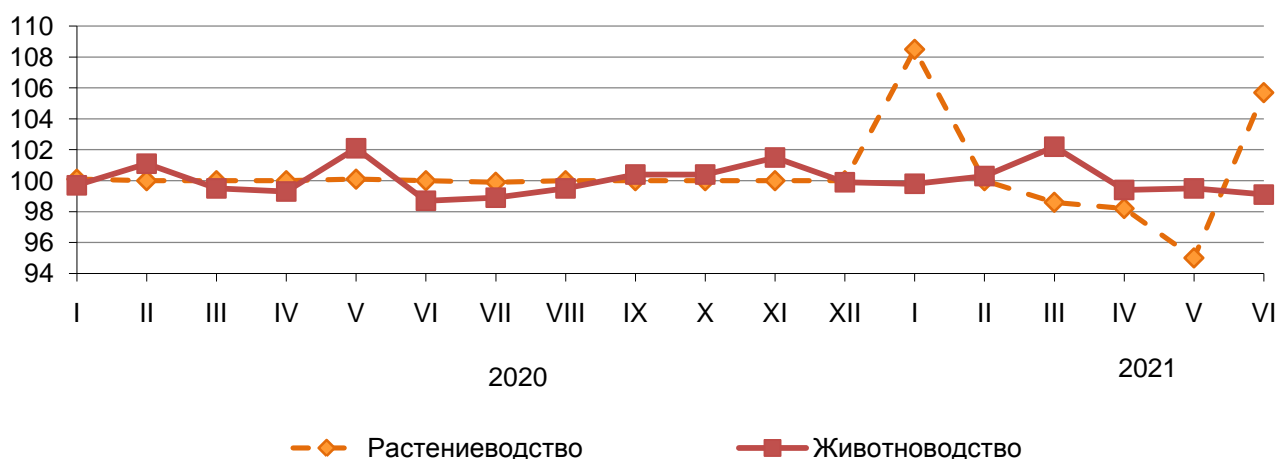

Индексы цен производителей отдельных видов и групп сельскохозяйственной продукции (на конец периода; в процентах)

	Июнь 2021 г.		Справочно июнь 2020 г. к декабрю 2019 г.
	к маю 2021 г.	к декабрю 2020 г.	
Растениеводство	105,7	105,5	100,2
Зерновые культуры	105,7	105,5	100,2
Животноводство	99,1	100,3	100,2
Скот и птица	97,9	101,8	96,3
Молоко	99,4	99,9	100,9

Средние цены на отдельные виды сельскохозяйственной продукции (рублей за тонну; без учета НДС, расходов на транспортировку, с учетом надбавок и скидок за качество реализованной продукции)

	Июнь 2021 г.	Справочно 2020 г.	
		июнь	декабрь
Пшеница	12167	11894	10480
Крупный рогатый скот	95046	94231	109641
Молоко сырое крупного рогатого скота	24092	24477	24696

4.3.3. Индексы цен на продукцию инвестиционного назначения

Сводный индекс цен на продукцию (затраты, услуги) инвестиционного назначения в июне 2021 г. по отношению к маю 2021 г. составил 100,0%, в том числе индекс цен производителей на строительную продукцию – 100,5, приобретения машин и оборудования инвестиционного назначения – 99,7, на прочую продукцию (затраты, услуги) инвестиционного назначения – 100,3%.

Индексы цен на продукцию (затраты, услуги) инвестиционного назначения
(на конец периода; в процентах к предыдущему периоду)

	Сводный индекс цен на продукцию (затраты, услуги) инвестиционного назначения	В том числе индексы цен		
		производителей на строительную продукцию	приобретения машин и оборудования инвестиционного назначения	на прочую продукцию (затраты, услуги) инвестиционного назначения
2020 г.				
Январь	99,4	99,9	99,2	100,1
Февраль	101,4	100,5	101,8	100,4
Март	104,4	99,8	106,8	100,3
I квартал	102,0	100,5	102,7	101,3
Апрель	100,8	99,9	101,2	100,7
Май	99,4	100,7	98,7	100,5
Июнь	98,9	101,3	97,8	99,9
II квартал	103,4	100,9	104,6	101,3
Июль	101,2	100,2	101,6	100,2
Август	101,4	100,8	101,8	100,2
Сентябрь	100,8	100,7	100,9	100,4
III квартал	101,5	102,1	101,1	100,6
Октябрь	101,1	100,9	101,2	100,4
Ноябрь	99,9	100,3	99,7	100,8
Декабрь	99,3	100,7	98,6	100,6
IV квартал	101,8	102,0	101,7	101,5
Год	108,7	105,5	110,4	104,6
Декабрь 2020 г.				
к декабрю 2019 г.	108,2	105,9	109,3	104,7
2021 г.				
Январь	100,3	100,3	100,4	100,5
Февраль	100,5	100,7	100,4	100,8
Март	100,3	100,3	100,3	100,8
I квартал	100,3	101,4	99,7	102,0
Апрель	100,9	100,5	101,2	100,8
Май	100,2	101,0	99,6	100,6
Июнь	100,0	100,5	99,7	100,3
II квартал	101,4	101,8	101,1	102,1
Июнь 2021 г.				
к декабрю 2020 г.	102,3	103,3	101,4	103,8

Индексы цен на продукцию (затраты, услуги) инвестиционного назначения по видам экономической деятельности
(на конец периода; в процентах)

	Июнь 2021 г.		Справочно июнь 2020 г. к декабрю 2019 г.
	к маю 2021 г.	к декабрю 2020 г.	
Сельское, лесное хозяйство, охота, рыболовство и рыбоводство	100,2	102,5	104,8
Добыча полезных ископаемых	99,8	102,2	104,7
Обрабатывающие производства	99,7	102,2	104,5

	Июнь 2021 г.		Справочно июнь 2020 г. к декабрю 2019 г.
	к маю 2021 г.	к декабрю 2020 г.	
Обеспечение электрической энергией, газом и паром; кондиционирование воздуха	100,0	102,5	102,6
Водоснабжение; водоотведение, организация сбора и утилизации отходов, деятельность по ликвидации загрязнений	100,5	101,9	101,9
Строительство	101,0	103,6	102,8
Торговля оптовая и розничная; ремонт автотранспортных средств и мотоциклов	100,0	102,5	105,3
Транспортировка и хранение	99,8	102,1	104,6
Деятельность гостиниц и предприятий общественного питания	100,3	102,7	105,0
Деятельность в области информации и связи	99,7	101,5	103,3
Деятельность финансовая и страховая	100,2	102,0	104,8
Деятельность по операциям с недвижимым имуществом	99,9	102,1	104,4
Деятельность профессиональная, научная и техническая	100,3	103,9	102,5
Деятельность административная и сопутствующие дополнительные услуги	99,7	101,3	102,7
Государственное управление и обеспечение военной безопасности; социальное обеспечение	100,2	102,3	104,2
Образование	99,7	101,7	104,4
Деятельность в области здравоохранения и социальных услуг	100,0	101,5	106,0
Деятельность в области культуры, спорта, организации досуга и развлечений	99,9	101,7	104,8
Предоставление прочих видов услуг	100,1	103,3	105,7

**Индексы цен приобретения строительными организациями
основных видов строительных материалов, деталей и конструкций
(на конец периода; в процентах к предыдущему периоду)**

	Цемент	Кирпич керами- ческий	Бетон товарный	Бензин	Топливо дизельное	Электро- энергия
2020 г.						
Январь	100,0	100,0	102,0	98,7	100,8	106,3
Февраль	88,4	100,0	98,9	99,9	99,0	89,3
Март	100,0	110,0	100,0	92,9	92,9	111,8
I квартал	89,0	103,3	102,3	96,5	99,4	107,8
Апрель	101,6	109,1	96,6	105,3	105,0	103,2
Май	107,2	115,0	96,2	100,7	101,3	98,7
Июнь	103,8	104,4	106,2	100,6	98,5	99,7
II квартал	103,3	129,7	95,8	100,8	99,9	105,9
Июль	101,1	104,9	99,6	101,4	101,0	103,4

	Цемент	Кирпич керами- ческий	Бетон товарный	Бензин	Топливо дизельное	Электро- энергия
Август	100,3	106,6	96,1	104,1	100,8	95,3
Сентябрь	100,2	100,0	103,7	101,0	100,5	99,1
III квартал	106,2	117,7	100,9	105,2	101,1	99,2
Октябрь	99,4	100,0	104,6	99,4	98,7	78,6
Ноябрь	100,0	100,0	100,1	99,1	100,2	124,7
Декабрь	110,0	100,0	100,9	99,3	99,9	102,5
IV квартал	102,9	102,1	106,1	100,5	99,3	90,3
Год	94,7	137,6	102,2	100,4	101,4	107,3
Декабрь 2020 г. к декабрю 2019 г.	110,9	161,0	104,3	101,7	98,0	105,6
2021 г.						
Январь	93,7	101,3	104,1	99,6	99,5	100,7
Февраль	97,2	95,8	107,2	101,8	97,7	98,5
Март	100,9	96,7	96,8	103,6	103,7	105,9
I квартал	97,8	97,2	108,8	101,3	99,2	105,7
Апрель	100,1	97,9	97,9	99,6	101,1	95,7
Май	101,8	101,5	102,8	100,7	101,1	94,9
Июнь	100,5	93,7	94,3	100,9	101,2	105,1
II квартал	101,1	93,3	98,0	103,3	103,9	97,1
Июнь 2021 г. к декабрю 2020 г.	94,1	87,5	102,6	106,3	104,2	100,2

4.3.4. Индексы тарифов на грузовые перевозки

Индекс тарифов на грузовые перевозки автомобильным транспортом в июне 2021 г. по отношению к маю 2021 г. составил 100,0%.

Индексы тарифов на грузовые перевозки автомобильным транспортом (на конец периода; в процентах к предыдущему периоду)

	Всего	В том числе по видам сообщений	
		междугородное сообщение	городское и пригородное сообщение
2020 г.			
Январь	101,2	100,3	103,5
Февраль	100,0	100,0	100,0
Март	100,0	100,0	100,0
I квартал	101,2	100,3	103,5
Апрель	100,0	100,0	100,0
Май	100,0	100,0	100,0
Июнь	100,0	100,0	100,0
II квартал	100,0	100,0	100,0
Июль	100,0	100,0	100,0
Август	100,0	100,0	100,0
Сентябрь	100,0	100,0	100,0
III квартал	100,0	100,0	100,0
Октябрь	100,0	100,0	100,0
Ноябрь	100,0	100,0	100,0

	Всего	В том числе по видам сообщений	
		междугородное сообщение	городское и пригородное сообщение
Декабрь	100,0	100,0	100,0
IV квартал	100,0	100,0	100,0
Год	101,5	100,3	104,8
Декабрь 2020 г. к декабрю 2019 г.	101,2	100,3	103,5
2021 г.			
Январь	106,0	-	106,0
Февраль	100,0	-	100,0
Март	100,0	-	100,0
I квартал	106,0	-	106,0
Апрель	100,0	-	100,0
Май	100,0	-	100,0
Июнь	100,0	-	100,0
II квартал	100,0	-	100,0
Июнь 2021 г. к декабрю 2020 г.	106,0	-	106,0

4.3.5. Индексы тарифов на услуги связи для юридических лиц

Индекс тарифов на услуги связи для юридических лиц во II квартале 2021 г. по отношению к предыдущему кварталу составил 100,7%.

Индексы тарифов на услуги связи по видам (на конец периода; в процентах к предыдущему кварталу)

	Услуги связи – всего	в том числе					
		нацио- нальной почты	местной теле- фонной связи	между- городной телефон- ной связи	докумен- тальной связи	по пере- даче данных по каналам связи	подвиж- ной связи
2020 г.							
I квартал	99,8	98,9	100,0	101,7	100,0	100,0	100,0
II квартал	100,0	100,0	100,0	100,0	100,0	100,0	100,0
III квартал	100,8	102,4	100,0	100,0	100,0	100,0	100,0
IV квартал	100,0	100,0	100,0	100,0	100,0	100,0	100,0
IV квартал 2020 г. к концу IV квартала 2019 г.	100,5	101,3	100,0	101,7	100,0	100,0	100,0
Год	101,3	101,8	100,9	101,7	100,1	100,0	108,0
2021 г.							
I квартал	101,9	104,9	100,0	100,0	100,0	100,0	100,0
II квартал	100,7	100,0	102,1	105,0	100,1	100,0	100,0
II квартал 2021 г. к концу IV квартала 2020 г.	102,6	104,9	102,1	105,0	100,1	100,0	100,0

5. ФИНАНСЫ

5.1. Государственные финансы

5.1.2. Налоговая статистика

(по оперативным данным Управления ФНС России по Республике Хакасия)

Поступление налогов, сборов и иных обязательных платежей в бюджетную систему по видам (миллионов рублей)

	Январь-май 2021 г.		В % к январю-маю 2020 г.	
	в бюджеты всех уровней	в том числе в консоли- дированный бюджет республики	в бюджеты всех уровней	в том числе в консоли- дированный бюджет республики
Доходы, администрируемые налоговыми органами	13849,5	10287,7	154,4	147,8
из них налоговые и неналоговые доходы	13848,9	10287,7	154,4	147,8
из них:				
налог на прибыль организаций	3589,5	3220,8	в 2,9 р.	в 2,7 р.
налог на доходы физических лиц	3791,3	3776,0	116,8	116,3
налог на добавленную стоимость на товары (работы, услуги), реализуемые на территории Российской Федерации	2571,0	х	140,7	х
акцизы по подакцизным товарам (продукции), производимым на территории Российской Федерации	592,6	592,6	125,7	125,7
из них на пиво	592,1	592,1	125,7	125,7
налоги на имущество	1509,2	1509,2	106,9	106,9
налоги, сборы и регулярные платежи за пользование природными ресурсами	826,6	422,0	в 4,1 р.	в 3,5 р.
из них налог на добычу полезных ископаемых	819,5	421,8	в 4,2 р.	в 3,5 р.

Основную часть налогов, сборов и иных обязательных платежей в бюджетную систему в январе-мае 2021 г. обеспечили поступления по налогу на доходы физических лиц (27,4%), налогу на прибыль организаций (25,9), налогу на добавленную стоимость на товары, работы, услуги, реализуемые на территории РФ (18,6%). Поступления по налогам на имущество составили 10,9% общего объема налогов, сборов и иных обязательных платежей в бюджетную систему, по налогам, сборам и регулярным платежам за пользование природными ресурсами – 6,0, акцизам по подакцизным товарам (продукции), реализуемым на территории РФ, – 4,3%.

Совокупная задолженность по налогам и сборам, страховым взносам, пеням и налоговым санкциям в бюджетную систему Российской Федерации (включая задолженность по единому социальному налогу, страховым взносам и платежам в государственные внебюджетные фонды) на 1 июня 2021 г. составила 6115,3 млн рублей.

Структура совокупной задолженности в бюджетную систему по налогам и сборам, страховым взносам, пеням, налоговым санкциям на 1 июня 2021 года

	Всего		Из нее			
			недоимка ¹⁾		урегулированная задолженность по налогам и сборам ¹⁾	
	млн рублей	в % к итогу	млн рублей	в % к итогу	млн рублей	в % к итогу
Всего	6115,3	100	2843,6	100	451,9	100
из нее по:						
федеральным налогам и сборам	1731,4	28,3	349,3	12,3	173,9	38,5
в том числе:						
налог на прибыль организаций	238,6	3,9	38,3	1,3	44,7	9,9
налог на добавленную стоимость на товары (работы, услуги)	954,6	15,6	182,6	6,4	91,5	20,3
из него налог на добавленную стоимость на товары (работы, услуги), реализуемые на территории Российской Федерации	954,4	15,6	182,6	6,4	91,5	20,3
налоги, сборы и регулярные платежи за пользование природными ресурсами	80,0	1,3	8,2	0,3	4,5	1,0
из них налог на добычу полезных ископаемых	62,8	1,0	7,4	0,3	4,5	1,0
остальные федеральные налоги и сборы	458,3	7,5	120,2	4,2	33,2	7,3
региональным налогам и сборам	543,6	8,9	291,1	10,2	51,0	11,3
местным налогам и сборам	226,0	3,7	136,6	4,8	29,2	6,5
налогам со специальным налоговым режимом	204,8	3,3	107,5	3,8	34,5	7,6
единому социальному налогу	4,4	0,1	0,5	0,0	0,0	0,0
страховым взносам	3404,7	55,7	1958,3	68,9	163,4	36,1

¹⁾ Без учета организаций, индивидуальных предпринимателей и граждан, находящихся в процедурах банкротства.

5.2. Финансовая деятельность организаций¹⁾

(по организациям, не относящимся к субъектам малого предпринимательства, средняя численность работников которых превышает 15 человек)

5.2.1. Финансовые результаты деятельности организаций

В январе-мае 2021 г. сальдированный финансовый результат (прибыль минус убыток) организаций республики сложился с превышением прибыли над убытками на сумму 13773,2 млн рублей.

¹⁾ Данные оперативные, приведены по месту регистрации юридических лиц.

**Сальдированный финансовый результат (прибыль минус убыток)
организаций по видам экономической деятельности
в январе-мае 2021 года**

	Млн рублей	В % к январю-маю 2020 г. ¹⁾
Всего	13773,2	х
в том числе по видам экономической деятельности:		
сельское, лесное хозяйство, охота, рыболовство и рыбоводство	67,2	96,2
добыча полезных ископаемых	7689,7	х
в том числе:		
добыча угля	...	х
добыча металлических руд	425,9	х
добыча прочих полезных ископаемых	...	х
обрабатывающие производства	2992,6	х
в том числе:		
производство пищевых продуктов	-28,7	х
производство напитков	...	93,3
обработка древесины и производство изделий из дерева и пробки, кроме мебели, производство изделий из соломки и материалов для плетения	...	х
производство химических веществ и химических продуктов	...	в 4,1 р.
производство прочей неметаллической минеральной продукции	...	х
производство металлургическое	2670,9	х
производство прочих транспортных средств и оборудования	...	в 4,4 р.
производство прочих готовых изделий	...	х
ремонт и монтаж машин и оборудования	...	114,6
обеспечение электрической энергией, газом и паром; кондиционирование воздуха	1554,7	в 236,0 р.
водоснабжение; водоотведение, организация сбора и утилизации отходов, деятельность по ликвидации загрязнений	-22,1	х
строительство	405,8	170,9
торговля оптовая и розничная; ремонт автотранспортных средств и мотоциклов	70,0	91,2
транспортировка и хранение	615,1	188,8
деятельность в области информации и связи	...	х
деятельность по операциям с недвижимым имуществом	15,1	76,3
деятельность профессиональная, научная и техническая	...	97,3
деятельность административная и сопутствующие дополнительные услуги	34,0	41,2
образование	2,1	17,0
деятельность в области здравоохранения и социальных услуг	-11,2	х
деятельность в области культуры, спорта, организации досуга и развлечений	...	х
предоставление прочих видов услуг	-0,7	х

¹⁾ Знак (х) означает, что в одном или обоих сопоставляемых периодах получен отрицательный сальдированный финансовый результат.

²⁾ См. сноску¹⁾ на стр. 7.

**Прибыль и убыток организаций по видам
экономической деятельности в январе-мае 2021 года**

	Число прибыльных организаций в % к общему числу организаций	Сумма прибыли, млн рублей	Число убыточных организаций в % к общему числу организаций	Сумма убытка, млн рублей
Всего	58,2	14637,3	41,8	864,0
в том числе по видам экономической деятельности:				
сельское, лесное хозяйство, охота, рыболовство и рыбоводство	60,0	...¹⁾	40,0	...
добыча полезных ископаемых	66,7	8106,2	33,3	416,5
в том числе:				
добыча угля	87,5	7298,1	12,5	...
добыча металлических руд	40,0	...	60,0	...
добыча прочих полезных ископаемых	50,0	...	50,0	...
обрабатывающие производства	62,5	3057,2	37,5	64,5
в том числе:				
производство пищевых продуктов	-	-	100,0	28,7
производство напитков	100,0	...	-	-
обработка древесины и производство изделий из дерева и пробки, кроме мебели, производство изделий из соломки и материалов для плетения	-	-	100,0	...
производство химических веществ и химических продуктов	100,0	...	-	-
производство прочей неметалли- ческой минеральной продукции	50,0	...	50,0	...
производство металлургическое	100,0	2670,9	-	-
производство прочих транспортных средств и оборудования	100,0	...	-	-
производство прочих готовых изделий	-	-	100,0	...
ремонт и монтаж машин и оборудования	100,0	...	-	-
обеспечение электрической энергией, газом и паром; кондиционирование воздуха	34,8	1688,4	65,2	133,7
водоснабжение; водоотведение, организация сбора и утилизации отходов, деятельность по ликвидации загрязнений	50,0	14,6	50,0	36,7
строительство	61,5	471,6	38,5	65,7
торговля оптовая и розничная; ремонт автотранспортных средств и мотоциклов	63,6	108,3	36,4	38,2
транспортировка и хранение	64,3	682,3	35,7	67,2

	Число прибыльных организаций в % к общему числу организаций	Сумма прибыли, млн рублей	Число убыточных организаций в % к общему числу организаций	Сумма убытка, млн рублей
деятельность в области информации и связи	50,0	...	50,0	...
деятельность по операциям с недвижимым имуществом	90,9	...	9,1	...
деятельность профессиональная, научная и техническая	50,0	...	50,0	...
деятельность административная и сопутствующие дополнительные услуги	60,0	...	40,0	...
образование	71,4	...	28,6	...
деятельность в области здравоохранения и социальных услуг	50,0	1,1	50,0	12,3
деятельность в области культуры, спорта, организации досуга и развлечений	-	-	100,0	...
предоставление прочих видов услуг	33,3	...	66,7	...

¹⁾ См. сноску¹⁾ на стр. 7.

5.2.2. Состояние платежей и расчетов в организациях

На конец мая 2021 г. кредиторская задолженность организаций составила 37851,7 млн рублей, дебиторская задолженность – 48232,7 млн рублей.

Кредиторская и дебиторская задолженности организаций по видам экономической деятельности в мае 2021 года (на конец месяца; миллионов рублей)

	Кредиторская задолженность	Дебиторская задолженность
Всего	37851,7	48232,7
в том числе по видам экономической деятельности:		
сельское, лесное хозяйство, охота, рыболовство и рыбоводство	684,7	119,1
добыча полезных ископаемых	12241,5	19838,7
в том числе:		
добыча угля	8160,6	15934,4
добыча металлических руд
добыча прочих полезных ископаемых
обрабатывающие производства	12764,9	17038,6
в том числе:		
производство пищевых продуктов	335,6	104,9
производство напитков
обработка древесины и производство изделий из дерева и пробки, кроме мебели, производство изделий из соломки и материалов для плетения

	Кредиторская задолженность	Дебиторская задолженность
производство химических веществ и химических продуктов
производство прочей неметаллической минеральной продукции
производство металлургическое	10106,6	14332,6
производство прочих транспортных средств и оборудования
производство прочих готовых изделий
ремонт и монтаж машин и оборудования
обеспечение электрической энергией, газом и паром; кондиционирование воздуха	4593,6	3059,3
водоснабжение; водоотведение, организация сбора и утилизации отходов, деятельность по ликвидации загрязнений	1232,9	965,8
строительство	1443,8	1867,8
торговля оптовая и розничная; ремонт автотранспортных средств и мотоциклов	1171,3	1125,4
транспортировка и хранение	2320,0	2574,8
деятельность в области информации и связи
деятельность по операциям с недвижимым имуществом	172,9	219,8
деятельность профессиональная, научная и техническая
деятельность административная и сопутствующие дополнительные услуги	307,0	345,2
образование	38,5	15,3
деятельность в области здравоохранения и социальных услуг	207,7	33,3
деятельность в области культуры, спорта, организации досуга и развлечений
предоставление прочих видов услуг	16,5	10,8

¹⁾ См. сноску ¹⁾ на стр. 7.

На конец мая 2021 г. суммарная задолженность по обязательствам организаций составила 87950,6 млн рублей, из нее просроченная – 6179,1 млн рублей, или 7,0% общей суммы задолженности (на конец мая 2020 г. – 9,7%, на конец апреля 2021 г. – 7,2%).

**Размер и структура суммарной просроченной задолженности
по обязательствам организаций
(на конец месяца; миллионов рублей)**

	Май 2021 г.	В % к			Справочно май 2020 г. в % к апрелю 2020 г.
		мая 2020 г.	апрелю 2021 г.	итогу	
Всего	6179,1	85,7	98,9	100	103,0
в том числе:					
кредиторская					
задолженность	5692,1	87,8	98,8	92,1	103,4
задолженность по кредитам					
банков и займам	487,1	66,7	100,0	7,9	100,0

Просроченная кредиторская задолженность на конец мая 2021 г. составила 5692,1 млн рублей, или 15,0% общей суммы кредиторской задолженности (на конец мая 2020 г. – 19,0%, на конец апреля 2021 г. – 16,2%).

Динамика просроченной кредиторской задолженности организаций
(на конец месяца; миллионов рублей)

	Просроченная кредиторская задолженность	Из нее		
		поставщикам	по платежам в бюджет	по платежам в государственные внебюджетные фонды
2020 г.				
Январь	4612,7	3198,3	317,0	148,0
Февраль	5240,4	3818,2	320,4	144,4
Март	6134,7	4725,0	320,1	145,0
Апрель	6269,5	4480,1	331,8	149,2
Май	6481,5	4478,4	333,0	152,7
Июнь	6736,0	4720,0	333,1	155,5
Июль	6807,6	4573,8	338,9	162,8
Август	6638,7	4618,5	345,6	177,4
Сентябрь	6262,5	4322,7	333,5	182,9
Октябрь	6263,7	4391,6	337,6	182,0
Ноябрь	6365,6	4644,9	341,5	183,7
Декабрь	5974,9	4431,6	368,1	185,2
2021 г.				
Январь	5976,4	4451,1	348,0	189,1
Февраль	5863,8	4305,9	354,4	202,0
Март	5700,7	4136,0	349,4	199,6
Апрель	5761,9	4217,8	353,2	195,5
Май	5692,1	4136,6	351,5	200,2

Просроченная кредиторская задолженность организаций
по видам экономической деятельности в мае 2021 года
(на конец месяца; миллионов рублей)

	Просроченная кредиторская задолженность	Из нее		
		поставщикам	по платежам в бюджет	по платежам в государственные внебюджетные фонды
Всего	5692,1	4136,6	351,5	200,2
в том числе по видам экономической деятельности:				
сельское, лесное хозяйство, охота, рыболовство и рыбоводство
добыча полезных ископаемых	37,8	37,8	-	-
в том числе:				
добыча угля	-	-
добыча металлических руд	-	-
добыча прочих полезных ископаемых	-	-	-	-

	Просро- ченная кредиторская задолжен- ность	Из нее		
		постав- щикам	по платежам в бюджет	по платежам в государст- венные внебюджетные фонды
обрабатывающие производства	525,6	438,2
в том числе:				
производство пищевых продуктов
производство напитков	-	-	-	-
обработка древесины и производство изделий из дерева и пробки, кроме мебели, производство изделий из соломки	-	-
производство химических веществ и химических продуктов	-	-	-	-
производство прочей неметалли- ческой минеральной продукции	-	-	-	-
производство металлургическое	-	-
производство прочих транспортных средств и оборудования	-	-
производство прочих готовых изделий	-	-	-	-
ремонт и монтаж машин и оборудования	-	-
обеспечение электрической энергией, газом и паром; кондиционирование воздуха	3338,2	2389,7	38,0	48,9
водоснабжение; водоотведение, организация сбора и утилизации отходов, деятельность				
по ликвидации загрязнений	1080,0	666,8	273,1	85,6
строительство	49,8	39,1
торговля оптовая и розничная; ремонт автотранспортных средств и мотоциклов	-	-	-	-
транспортировка и хранение	-	-
деятельность в области информации и связи	-	-	-	-
деятельность по операциям с недвижимым имуществом
деятельность профессиональная, научная и техническая	-	-
деятельность административная и сопутствующие дополнительные услуги	-	-	-	-
образование
деятельность в области здраво- охранения и социальных услуг
деятельность в области культуры, спорта, организации досуга и развлечений	-	-	-	-
предоставление прочих видов услуг

¹⁾ См. сноску¹⁾ на стр. 7.

Задолженность организаций по полученным кредитам банков и займам на конец мая 2021 г. составила 50098,8 млн рублей, в том числе просроченная задолженность – 487,1 млн рублей, или 1,0% общего объема задолженности по полученным кредитам банков и займам (на конец мая 2020 г. – 1,8%, на конец апреля 2021 г. – 1,0%).

Просроченная дебиторская задолженность на конец мая 2021 г. составила 3278,5 млн рублей, или 6,8% общего объема дебиторской задолженности (на конец мая 2020 г. – 9,0%, на конец апреля 2021 г. – 6,4%).

Динамика просроченной дебиторской задолженности организаций
(на конец месяца; миллионов рублей)

	Просроченная дебиторская задолженность	Из нее покупателей
2020 г.		
Январь	2959,4	2336,8
Февраль	2870,1	2224,7
Март	5851,2	5135,7
Апрель	2945,2	2308,8
Май	3352,1	2600,2
Июнь	3328,1	2694,0
Июль	6146,5	5504,5
Август	3570,4	2981,4
Сентябрь	2778,7	2190,7
Октябрь	4363,7	3788,2
Ноябрь	2972,2	2390,8
Декабрь	3377,4	2686,6
2021 г.		
Январь	4419,8	3707,2
Февраль	3843,6	3130,7
Март	2940,5	2344,6
Апрель	3111,4	2489,7
Май	3278,5	2675,5

Просроченная дебиторская задолженность организаций
по видам экономической деятельности в мае 2021 года
(на конец месяца; миллионов рублей)

	Просроченная дебиторская задолженность	Из нее покупателей
Всего	3278,5	2675,5
в том числе по видам экономической деятельности:		
сельское, лесное хозяйство, охота, рыболовство и рыбоводство	¹⁾
добыча полезных ископаемых	62,1	61,4
в том числе:		
добыча угля
добыча металлических руд
добыча прочих полезных ископаемых	-	-
обрабатывающие производства	714,2	658,9
в том числе:		
производство пищевых продуктов

	Просроченная дебиторская задолженность	Из нее покупателей
производство напитков	-	-
обработка древесины и производство изделий из дерева и пробки, кроме мебели, производство изделий из соломки и материалов для плетения
производство химических веществ и химических продуктов
производство прочей неметаллической минеральной продукции	-	-
производство металлургическое	603,5	...
производство прочих транспортных средств и оборудования
производство прочих готовых изделий
ремонт и монтаж машин и оборудования
обеспечение электрической энергией, газом и паром; кондиционирование воздуха	1911,9	1495,0
водоснабжение; водоотведение, организация сбора и утилизации отходов, деятельность по ликвидации загрязнений	338,0	298,5
строительство	116,4	115,1
торговля оптовая и розничная; ремонт автотранспортных средств и мотоциклов
транспортировка и хранение
деятельность в области информации и связи	-	-
деятельность по операциям с недвижимым имуществом
деятельность профессиональная, научная и техническая
деятельность административная и сопутствующие дополнительные услуги
образование	3,2	3,2
деятельность в области здравоохранения и социальных услуг
деятельность в области культуры, спорта, организации досуга и развлечений	-	-
предоставление прочих видов услуг

¹⁾ См. сноску¹⁾ на стр. 7.

III. СОЦИАЛЬНАЯ СФЕРА

1. ЗАРАБОТНАЯ ПЛАТА

Среднемесячная номинальная начисленная заработная плата работников организаций в мае 2021 г. составила 47226,8 рубля и по сравнению с маем 2020 г. увеличилась на 4,5%, по сравнению с апрелем 2021 г. – на 1,2%.

	Среднемесячная номинальная начисленная заработная плата, рублей	В % к ¹⁾		Реальная начисленная заработная плата в % к	
		соответствующему периоду предыдущего года	предыдущему периоду	соответствующему периоду предыдущего года	предыдущему периоду
2020 г.					
Январь	39976,4	106,7	77,1	104,0	77,0
Февраль	40090,8	107,8	98,8	105,6	98,4
Март	42007,2	107,8	104,5	105,4	103,9
I квартал	40934,6	108,0	93,4	105,5	92,5
Апрель	42608,9	105,6	101,4	102,3	100,3
Май	45213,1	110,8	106,0	107,4	105,8
Июнь	48266,3	109,3	106,8	105,5	106,5
II квартал	45371,1	108,6	110,8	105,1	108,8
I полугодие	43147,5	108,3	х	105,3	х
Июль	40649,1	105,0	84,3	100,9	83,9
Август	41214,1	107,6	101,4	103,2	101,2
Сентябрь	41688,0	107,9	100,7	103,1	100,4
III квартал	41250,0	107,0	90,9	102,6	90,1
Январь-сентябрь	42516,8	107,9	х	104,4	х
Октябрь	42129,1	105,2	101,1	100,2	100,7
Ноябрь	43109,8	106,9	102,3	101,3	101,4
Декабрь	54343,2	107,1	126,1	101,0	125,1
IV квартал	46536,6	106,5	112,8	100,9	110,4
Год	43800,2	108,0	х	104,0	х
2021 г.					
Январь	42578,1	106,6	79,1	100,0	78,6
Февраль	42601,0	106,0	98,8	98,9	97,8
Март	44685,3	106,3	104,9	98,9	104,0
I квартал	43474,2	106,7	93,8	99,6	91,5
Апрель	46651,9	109,4	103,4	101,7	102,2
Май	47226,8	104,5	101,2	96,7	100,5
Январь-май	44950,2	107,0	х	99,6	х

¹⁾ Темпы роста (снижения) рассчитываются по сопоставимой совокупности организаций отчетного и предыдущих периодов.

**Среднемесячная начисленная заработная плата работников организаций
(без выплат социального характера) по видам экономической деятельности**

	Май 2021 г.			Январь-май 2021 г.		
	рублей	в % к		рублей	в % к	
		мая 2020 г.	апрелю 2021 г.		январю- мая 2020 г.	обще- республи- канскому уровню среднеме- сячной заработной платы
Всего	47226,8	104,5	101,2	44950,2	107,0	100
из них:						
сельское, лесное хозяйство, охота, рыболовство и рыбоводство	27768,4	97,6	106,0	25896,3	106,9	57,6
в том числе:						
растениеводство						
и животноводство, охота						
и предоставление						
соответствующих услуг в этих						
областях	25797,7	96,0	106,1	24423,9	105,5	54,3
лесоводство и лесозаготовки	31940,7	99,9	114,1	27816,0	107,1	61,9
рыболовство и рыбоводство	49806,0	107,9	85,3	50743,5	124,1	112,9
добыча полезных ископаемых	58388,5	103,5	102,5	56496,4	107,7	125,7
в том числе:						
добыча угля	69713,3	109,9	108,8	66519,8	106,2	148,0
добыча металлических руд	45473,5	93,3	92,0	45102,4	110,7	100,3
добыча прочих полезных						
ископаемых	42080,8	99,9	102,6	40353,8	109,7	89,8
предоставление услуг в области						
добычи полезных ископаемых	13133,3	100,1	100,0	13126,7	100,1	29,2
обрабатывающие производства	58469,0	105,3	99,2	56898,2	110,6	126,6
из них:						
производство пищевых продуктов	27746,3	107,6	97,4	27397,4	110,4	61,0
производство напитков	96083,2	87,6	98,4	94421,1	99,8	в 2,1 р.
производство текстильных						
изделий	29350,0	159,2	100,0	24802,8	107,1	55,2
производство одежды	15245,5	72,1	68,8	19782,6	110,2	44,0
обработка древесины						
и производство изделий						
из дерева и пробки, кроме						
мебели, производство изделий						
из соломки и материалов						
для плетения	20185,9	89,7	83,3	21768,2	113,6	48,4
деятельность полиграфическая						
и копирование носителей						
информации	32254,3	130,7	100,0	28732,0	111,1	63,9
производство химических						
веществ и химических						
продуктов	47252,8	98,2	93,3	48425,7	104,3	107,7

	Май 2021 г.			Январь-май 2021 г.		
	рублей	в % к		рублей	в % к	
		маю 2020 г.	апрелю 2021 г.		январю- маю 2020 г.	обще- республи- канскому уровню среднеме- сячной заработной платы
производство резиновых и пластмассовых изделий	21734,2	95,1	95,3	22861,6	100,0	50,9
производство прочей неметаллической минеральной продукции	30814,5	97,2	96,5	31777,3	104,4	70,7
производство металлургическое	73005,1	109,3	101,4	70307,8	116,3	156,4
производство готовых металлических изделий, кроме машин и оборудования	39556,5	118,7	99,9	36475,4	119,4	81,1
производство компьютеров, электронных и оптических изделий	50767,9	158,1	144,7	35314,4	93,6	78,6
производство электрического оборудования	44851,0	87,2	93,7	46746,9	90,3	104,0
производство машин и оборудования, не включенных в другие группировки	38583,3	131,5	105,1	37003,7	143,2	82,3
производство автотранспортных средств, прицепов и полуприцепов	50102,0	113,8	97,2	51979,4	113,8	115,6
производство прочих транспортных средств и оборудования	48919,5	103,9	105,2	44260,3	103,4	98,5
производство мебели	14257,7	97,6	100,0	14389,8	100,0	32,0
производство прочих готовых изделий	23391,7	109,1	100,0	24213,5	114,5	53,9
ремонт и монтаж машин и оборудования	65406,5	110,4	98,7	63001,1	110,2	140,2
обеспечение электрической энергией, газом и паром; кондиционирование воздуха	57587,2	106,0	79,6	58063,7	106,0	129,2
водоснабжение; водоотведение, организация сбора и утили- зации отходов, деятельность по ликвидации загрязнений	34661,6	115,1	101,3	34212,0	112,5	76,1
строительство	45947,6	121,0	106,6	41045,8	108,6	91,3
торговля оптовая и розничная; ремонт автотранспортных средств и мотоциклов	33479,9	113,8	102,4	32277,9	111,1	71,8
транспортировка и хранение	52285,3	108,8	98,9	51780,1	107,4	115,2
деятельность гостиниц и предприятий общественного питания	25797,7	109,3	97,7	25405,2	111,9	56,5

	Май 2021 г.			Январь-май 2021 г.		
	рублей	в % к		рублей	в % к	
		маю 2020 г.	апрелю 2021 г.		январю- маю 2020 г.	обще- республи- канскому уровню среднеме- сячной заработной платы
деятельность в области информации и связи	43610,8	113,1	97,4	42282,1	118,1	94,1
деятельность финансовая и страховая	54533,5	102,6	90,5	59756,9	102,5	132,9
деятельность по операциям с недвижимым имуществом	30743,8	104,0	91,9	30716,8	105,8	68,3
деятельность профессиональная, научная и техническая	42521,3	111,4	100,4	41132,2	106,5	91,5
из нее научные исследования и разработки	72470,9	102,2	83,2	83270,6	108,7	185,3
деятельность административная и сопутствующие дополнительные услуги	33500,1	106,5	103,8	31800,4	110,5	70,7
государственное управление и обеспечение военной безопасности; социальное обеспечение	56094,6	107,5	96,4	53956,4	104,8	120,0
образование	40035,9	99,0	122,2	33999,2	104,6	75,6
деятельность в области здравоохранения и социальных услуг	41914,3	95,0	106,0	40092,8	104,7	89,2
деятельность в области культуры, спорта, организации досуга и развлечений	36844,5	90,5	104,5	35134,3	103,2	78,2
предоставление прочих видов услуг	37163,7	133,1	105,3	26931,9	95,2	59,9

Просроченная задолженность по заработной плате (по данным, полученным от организаций, кроме субъектов малого предпринимательства). Суммарная задолженность по заработной плате по кругу наблюдаемых видов экономической деятельности на 1 июля 2021 г. составила 566 тыс. рублей и по сравнению с 1 июня 2021 г. увеличилась на 98,6%.

Динамика просроченной задолженности по заработной плате¹⁾
(на начало месяца)

	Просроченная задолженность по заработной плате		В том числе задолженность				Численность работников, перед которыми имеется просроченная задолженность по заработной плате, человек
			из-за несвоевременного получения денежных средств из бюджетов всех уровней		из-за отсутствия собственных средств		
	тыс. рублей	в % к предыдущему месяцу	тыс. рублей	в % к предыдущему месяцу	тыс. рублей	в % к предыдущему месяцу	
2020 г.							
Январь	1203	26,5	-	-	1203	27,0	40
Февраль	1061	88,2	-	-	1061	88,2	21
Март	1180	111,2	-	-	1180	111,2	21
Апрель	932	79,0	-	-	932	79,0	21
Май	783	84,0	-	-	783	84,0	21
Июнь	421	53,8	-	-	421	53,8	21
Июль	982	в 2,3 р.	-	-	982	в 2,3 р.	46
Август	1722	175,4	-	-	1722	175,4	46
Сентябрь	579	33,6	-	-	579	33,6	21
Октябрь	344	59,4	-	-	344	59,4	21
Ноябрь	1704	в 5,0 р.	-	-	1704	в 5,0 р.	60
Декабрь	1996	117,1	-	-	1996	117,1	53
2021 г.							
Январь	1045	52,4	-	-	1045	52,4	21
Февраль	1076	103,0	-	-	1076	103,0	21
Март	1085	100,8	-	-	1085	100,8	20
Апрель	264	24,3	-	-	264	24,3	13
Май	274	103,8	-	-	274	103,8	13
Июнь	285	104,0	-	-	285	104,0	13
Июль	566	198,6	-	-	566	198,6	45

¹⁾ По наблюдаемым видам экономической деятельности (см. методологические пояснения).

Из общей суммы просроченной задолженности 235 тыс. рублей (41,5%) приходилось на задолженность, образовавшуюся в 2020 г., задолженность за 2019 г. и ранее отсутствовала.

Просроченная задолженность по заработной плате на 1 июля 2021 г. в полном объеме возникла из-за отсутствия собственных средств организаций. Задолженность из-за несвоевременного получения денежных средств из бюджетов всех уровней на 1 июля 2021 г. отсутствовала.

**Просроченная задолженность по заработной плате
по видам экономической деятельности на 1 июля 2021 года**

	Всего	В том числе из-за отсутствия собственных средств
Тысяч рублей		
Всего	566	566
в том числе:		
водоснабжение; водоотведение, организация сбора и утилизации отходов, деятельность по ликвидации загрязнений	295	295
образование	271	271

	Всего	В том числе из-за отсутствия собственных средств
В % к 1 июня 2021 г.		
Всего	198,6	198,6
в том числе		
водоснабжение; водоотведение, организация сбора и утилизации отходов, деятельность по ликвидации загрязнений	103,5	103,5
образование	x	x

2. ЗАНЯТОСТЬ И БЕЗРАБОТИЦА

Численность рабочей силы в возрасте 15 лет и старше во II квартале 2021 г. составила 241,9 тыс. человек, или 57,1% общей численности населения республики соответствующего возраста, в их числе 223,0 тыс. человек были заняты в экономике и 18,9 тыс. человек не имели занятия, но активно его искали (в соответствии с методологией Международной организации труда они классифицируются как безработные).

Динамика численности рабочей силы в возрасте 15 лет и старше¹⁾

	Рабочая сила, тыс. человек	В том числе		Уровень участия в составе рабочей силы, %	Уровень занятости, %	Уровень безра- ботицы, %
		занятые	безра- ботные			
2020 г.						
Ноябрь 2019 г.- январь 2020 г.	242,0	222,6	19,4	56,9	52,4	8,0
Декабрь 2019 г.- февраль 2020 г.	238,6	220,5	18,1	56,2	51,9	7,6
I квартал						
(в среднем за месяц)	234,5	217,7	16,8	55,2	51,3	7,2
Февраль-апрель	233,6	215,2	18,4	55,0	50,7	7,9
Март-май	235,9	214,2	21,7	55,6	50,5	9,2
II квартал						
(в среднем за месяц)	239,3	215,4	23,9	56,4	50,8	10,0
Май-июль	242,1	217,5	24,6	57,0	51,2	10,2
Июнь-август	244,7	219,5	25,3	57,7	51,7	10,3
III квартал						
(в среднем за месяц)	245,6	221,6	24,0	57,9	52,2	9,8
Август-октябрь	244,2	222,4	21,7	57,5	52,4	8,9
Сентябрь-ноябрь	242,7	223,3	19,4	57,2	52,6	8,0
IV квартал						
(в среднем за месяц)	243,0	224,2	18,8	57,3	52,8	7,7
Год						
(в среднем за месяц)	240,6	219,7	20,9	56,7	51,8	8,7
2021 г.						
Ноябрь 2020 г.- январь 2021 г.	242,9	224,1	18,7	57,3	52,8	7,7

	Рабочая сила, тыс. человек	В том числе		Уровень участия в составе рабочей силы, %	Уровень занятости, %	Уровень безра- ботицы, %
		занятые	безра- ботные			
Декабрь 2020 г.- февраль 2021 г.	242,7	224,0	18,7	57,3	52,9	7,7
I квартал (в среднем за месяц)	242,6	224,0	18,6	57,3	52,9	7,7
Февраль-апрель	242,6	223,9	18,6	57,3	52,9	7,7
Март-май	242,6	224,0	18,6	57,3	52,9	7,7
II квартал (в среднем за месяц)	241,9	223,0	18,9	57,1	52,7	7,8

¹⁾ В целях повышения представительности данных о рабочей силе показатели занятости и безработицы по субъектам Российской Федерации приводятся в среднем за последние три месяца.

По данным выборочного обследования рабочей силы уровень занятости населения в возрасте 15 лет и старше (доля занятого населения в общей численности населения соответствующего возраста) во II квартале 2021 г. составил 52,7%, в том числе среди мужчин – 61,5, женщин – 45,4, городского населения – 53,3, сельского – 51,1%. Удельный вес женщин в численности занятого населения в возрасте 15 лет и старше составил 47,3%.

Динамика уровня занятости населения в возрасте 15 лет и старше (в процентах)

	Уровень занятости					Удельный вес женщин в численности занятого населения
	всего	мужчины	женщины	город	село	
2020 г.						
I квартал	51,3	60,9	43,3	52,1	49,4	46,3
II квартал	50,8	57,2	45,4	49,6	53,4	49,0
III квартал	52,2	61,4	44,6	53,2	50,0	46,8
IV квартал	52,8	59,5	47,3	51,6	55,7	49,1
Год	51,8	59,8	45,2	51,6	52,1	47,8
2021 г.						
I квартал	52,9	59,8	47,2	54,0	50,2	48,9
II квартал	52,7	61,5	45,4	53,3	51,1	47,3

В мае 2021 г. численность штатных работников (без учета совместителей) организаций, не относящихся к субъектам малого предпринимательства, средняя численность работников которых превышает 15 человек, составила 107108 человек. На условиях совместительства для работы в этих организациях привлекалось 1546 человек (в эквиваленте полной занятости), по договорам гражданско-правового характера – 3259 человек. Число замещенных рабочих мест работниками списочного состава, совместителями и лицами, выполнявшими работы по договорам гражданско-правового характера, в организациях в мае 2021 г. составило 111913 единиц.

Динамика числа замещенных рабочих мест в организациях
(по организациям, не относящимся к субъектам малого предпринимательства,
средняя численность работников которых превышает 15 человек)

	Май 2021 г., единиц	В % к		Январь-май 2021 г.		Справочно май 2020 г. в % к	
		маю 2020 г.	апрелю 2021 г.	единиц	в % к январю- маю 2020 г.	маю 2019 г.	апрелю 2020 г.
Всего замещенных рабочих мест	111913	101,1	99,7	111924	101,6	100,8	100,0
в том числе:							
работниками списочного состава (без внешних совместителей)	107108	101,0	99,6	107245	101,5	101,1	99,9
внешними совместителями	1546	99,7	102,3	1532	98,2	96,0	99,7
работниками, выполнявшими работы по договорам гражданско-правового характера	3259	108,4	100,0	3147	107,1	94,7	104,0

В мае 2021 г. в общем количестве замещенных рабочих мест в организациях удельный вес рабочих мест лиц, выполнявших работы по гражданско-правовым договорам, составил 2,9%, внешних совместителей – 1,4%.

**Число замещенных рабочих мест в организациях
по видам экономической деятельности в мае 2021 года**
(по организациям, не относящимся к субъектам малого предпринимательства,
средняя численность работников которых превышает 15 человек)

	Всего замещенных рабочих мест, единиц	В том числе работниками			Число замещенных рабочих мест в % к маю 2020 г.
		списоч- ного состава (без внешних совмести- телей)	внеш- ними совмес- тителями	выполняв- шими работы по договорам гражданско- правового характера	
Всего	111913	107108	1546	3259	101,1
из них:					
сельское, лесное хозяйство, охота, рыболовство и рыбоводство	1277	1236	28	13	91,4
в том числе:					
растениеводство и животноводство, охота и предоставление соответствующих услуг					
в этих областях	929	926	... ¹⁾	...	94,2
лесоводство и лесозаготовки	27	...	83,6
рыболовство и рыбоводство	-	...

	Всего замещенных рабочих мест, единиц	В том числе работниками			Число замещенных рабочих мест в % к маю 2020 г.
		списоч- ного состава (без внешних совмести- телей)	внеш- ними совмес- тителями	выполняв- шими работы по договорам гражданско- правового характера	
добыча полезных ископаемых	8795	8368	36	391	102,6
в том числе:					
добыча угля	4665	4605	17	43	101,2
добыча металлических руд	3760	3422	7	332	106,6
добыча прочих полезных ископаемых	370	341	13	16	83,7
обрабатывающие производства	11466	11340	26	99	103,0
из них:					
производство пищевых продуктов	1260	1242	3	15	103,2
производство напитков	742	737	96,3
производство одежды	-	-	...
обработка древесины и производство изделий из дерева и пробки, кроме мебели, производство изделий из соломки и материалов для плетения	42	...	-	...	80,6
производство химических веществ и химических продуктов
производство резиновых и пластмассовых изделий	-	-	...
производство прочей неметаллической минеральной продукции	287	244	-	43	94,4
производство металлургическое	3939	3916	101,1
производство готовых металлических изделий, кроме машин и оборудования	-
производство компьютеров, электронных и оптических изделий	-	...
производство электрического оборудования	-	-	...
производство автотранс- портных средств, прицепов и полуприцепов	-	-	...
производство прочих транспортных средств и оборудования	383	379	104,1

	Всего замещенных рабочих мест, единиц	В том числе работниками			Число замещенных рабочих мест в % к маю 2020 г.
		списоч- ного состава (без внешних совмести- телей)	внеш- ними совмес- тителями	выполняв- шими работы по договорам гражданско- правового характера	
ремонт и монтаж машин и оборудования	3630	3622	5	3	106,6
обеспечение электрической энергией, газом и паром; кондиционирование воздуха	5203	5138	8	57	97,5
водоснабжение; водоотведение, организация сбора и утилизации отходов, деятельность по ликвидации загрязнений	1276	1237	13	26	107,8
строительство	2834	2663	15	156	98,0
торговля оптовая и розничная; ремонт автотранспортных средств и мотоциклов	4574	4382	35	158	105,5
транспортировка и хранение	9720	9631	30	58	102,0
деятельность гостиниц и предприятий общественного питания	556	535	1	19	98,4
деятельность в области информации и связи	1618	1514	21	83	109,2
деятельность финансовая и страховая	2542	1747	37	758	96,5
деятельность по операциям с недвижимым имуществом	709	629	19	61	95,3
деятельность профессиональная, научная и техническая	2118	1977	20	121	103,5
из нее научные исследования и разработки	213	208	165,1
деятельность административная и сопутствующие дополнительные услуги	1716	1690	20	5	114,8
государственное управление и обеспечение военной безопасности; социальное обеспечение	16664	16229	70	365	100,9
образование	22127	21247	633	247	99,8
деятельность в области здравоохранения и социальных услуг	15469	14670	356	443	99,2

	Всего замещенных рабочих мест, единиц	В том числе работниками			Число замещенных рабочих мест в % к маю 2020 г.
		списоч- ного состава (без внешних совмести- телей)	внеш- ними совмес- тителями	выполняв- шими работы по договорам гражданско- правового характера	
деятельность в области культуры, спорта, организации досуга и развлечений	2973	2670	150	153	106,9
предоставление прочих видов услуг	278	205	27	46	103,3

¹⁾ См. сноску¹⁾ на стр. 7.

Безработица. Во II квартале 2021 г. среди населения в возрасте 15 лет и старше 18,9 тыс. человек, или 7,8% численности рабочей силы, классифицировались как безработные (в соответствии с методологией Международной организации труда). В том числе уровень безработицы мужчин в данном возрасте составил 7,9%, женщин – 7,7, городского населения – 8,8, сельского – 5,2%. Доля молодежи до 25 лет среди безработных составляла 13,9%, лиц в возрасте 50 лет и старше – 26,5%. Средний возраст безработных составил 41,4 года.

**Динамика уровня безработицы среди населения
в возрасте 15 лет и старше
(в процентах к численности рабочей силы)**

	Уровень безработицы					Удельный вес женщин в общей численности безработных, процентов
	всего	мужчины	женщины	город	село	
2020 г.						
I квартал	7,2	6,6	7,8	7,4	6,7	50,6
II квартал	10,0	9,8	10,2	11,9	5,5	50,1
III квартал	9,8	9,0	10,7	10,4	8,2	51,7
IV квартал	7,7	5,5	10,0	9,5	3,7	64,8
Год	8,7	7,7	9,7	9,8	6,0	54,0
2021 г.						
I квартал	7,7	8,2	7,1	8,1	6,6	44,7
II квартал	7,8	7,9	7,7	8,8	5,2	46,3

Средняя продолжительность поиска работы безработными в возрасте 15 лет и старше во II квартале 2021 г. составляла у мужчин 6,6 месяца, у женщин – 8,3 месяца. Не имели опыт работы 11,3% безработных.

**Численность безработных в возрасте 15 лет и старше
по продолжительности поиска работы во II квартале 2021 года**

	Общая численность безработных, тыс. человек	Из них ищут работу, в % к общей численности безработных						Среднее время поиска работы, месяцев
		менее 1 месяца	от 1 до 3 месяцев	от 3 до 6 месяцев	от 6 до 9 месяцев	от 9 до 12 месяцев	12 ме- сяцев и более	
Всего	18,9	20,2	18,9	9,8	7,7	13,5	29,8	7,4
Мужчины	10,1	20,0	16,3	16,0	11,9	17,5	18,2	6,6
Женщины	8,7	20,4	21,8	2,6	2,8	9,0	43,3	8,3

Структура безработных в возрасте 15 лет и старше по наличию опыта работы и обстоятельствам незанятости во II квартале 2021 года
(в процентах к итогу)

	Безработные	Имеют опыт работы	Из них оставили прежнее место работы в связи с		Не имеют опыта работы
			высвобождением, сокращением штатов, ликвидацией организации, собственного дела	увольнением по собственному желанию	
Всего	100	88,7	16,9	25,9	11,3
Мужчины	100	91,9	12,9	18,7	8,1
Женщины	100	85,0	21,6	34,2	15,0

По данным обследования рабочей силы во II квартале 2021 г. 37,6% безработных в возрасте 15 лет и старше использовали в качестве способа поиска работы обращение к друзьям, родственникам и знакомым, 34,4 – использовали или помещали объявления в СМИ и Интернет, 34,2% – использовали другие способы.

Численность не занятых трудовой деятельностью граждан, состоящих на учете в органах службы занятости населения, к концу июня 2021 г. составила 6,2 тыс. человек, из них 5,0 тыс. человек имели статус безработного, в том числе 3,7 тыс. человек получали пособие по безработице.

Уровень официально зарегистрированной безработицы в процентах от численности рабочей силы на конец июня 2021 г. составил 2,1%.

Динамика численности не занятых трудовой деятельностью граждан, состоящих на учете в органах службы занятости населения
(по данным министерства труда и социальной защиты Республики Хакасия; на конец месяца)

	Численность не занятых трудовой деятельностью граждан, человек	Из них безработных		
		человек	в % к	
			соответствующему периоду предыдущего года	предыдущему периоду
2020 г.				
Январь	4181	3551	94,2	101,9
Февраль	4480	3899	90,3	109,8
Март	4518	3947	83,4	101,2
I квартал				
(в среднем за месяц)	4393	3799	88,9	112,7
Апрель	8233	7080	148,1	179,4
Май	9688	8831	в 2,1 р.	124,7
Июнь	11146	10256	в 2,5 р.	116,1
II квартал				
(в среднем за месяц)	9689	8722	197,8	в 2,3 р.
Июль	12836	12051	в 3,1 р.	117,5
Август	14110	13486	в 3,5 р.	111,9
Сентябрь	14314	13632	в 4,0 р.	101,1
III квартал				
(в среднем за месяц)	13753	13056	в 3,5 р.	149,7

	Численность не занятых трудовой деятельностью граждан, человек	Из них безработных		
		человек	в % к	
			соответствующему периоду предыдущего года	предыдущему периоду
Октябрь	14285	13450	в 4,1 р.	98,7
Ноябрь	13771	12568	в 3,7 р.	93,4
Декабрь	13488	13168	в 3,8 р.	104,8
IV квартал				
(в среднем за месяц)	13848	13062	в 3,9 р.	100,0
Год				
(в среднем за месяц)	10421	9660	в 2,5 р.	x
2021 г.				
Январь	13631	12594	в 3,5 р.	95,6
Февраль	9933	8706	в 2,2 р.	69,1
Март	7323	5978	151,5	68,7
I квартал				
(в среднем за месяц)	10296	9093	в 2,4 р.	69,6
Апрель	6969	5823	82,2	97,4
Май	6484	5383	61,0	92,4
Июнь	6163	5021	49,0	93,3
II квартал				
(в среднем за месяц)	6539	5409	62,0	59,5

В течение июня 2021 г. признано безработными 1,2 тыс. человек на 47,7% меньше, чем в июне 2020 г.). Численность трудоустроенных безработных в июне 2021 г. составила 747 человек (на 67,1% больше, чем в июне 2020 г.).

Движение численности безработных, зарегистрированных в органах службы занятости населения (тысяч человек)

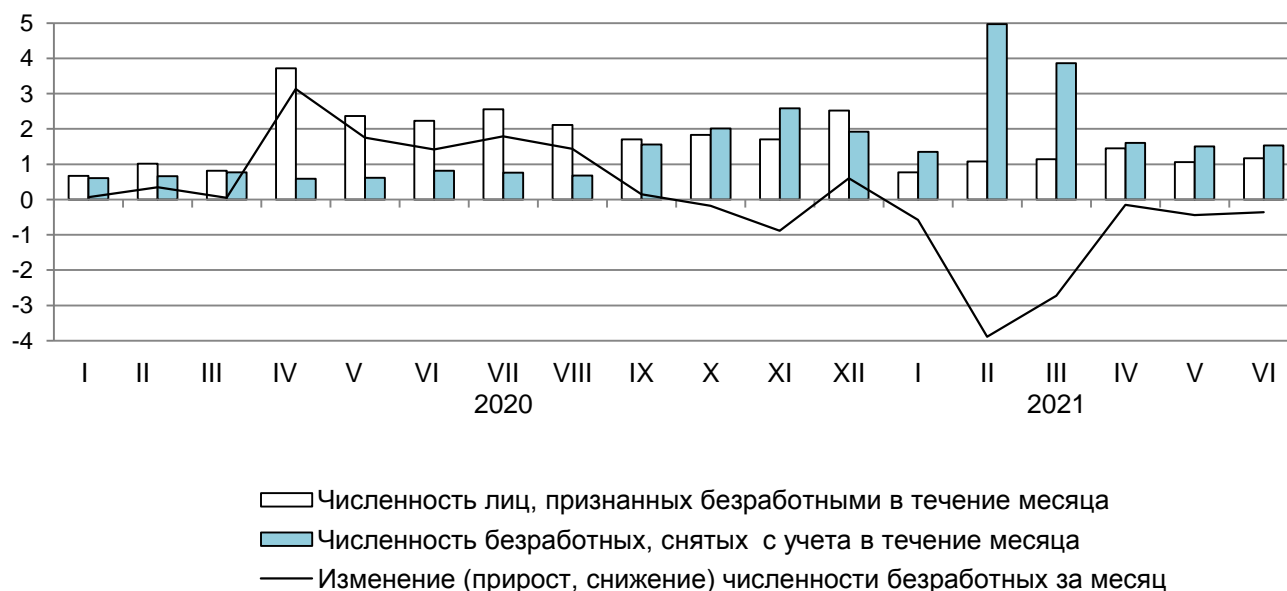

В конце июня 2021 г. **нагрузка не занятого трудовой деятельностью населения, зарегистрированного в органах службы занятости населения, на 100 заявленных вакансий составила 111 человек.**

**Динамика потребности работодателей в работниках,
заявленной в органы службы занятости населения
(на конец месяца)**

	Потребность работодателей в работниках, заявленная в органы службы занятости населения, человек	Нагрузка не занятого трудовой деятельностью населения на 100 заявленных вакансий		
		человек	в % к соответствующему месяцу предыдущего года	в % к предыдущему месяцу
2020 г.				
Январь	3633	115,1	88,7	132,0
Февраль	3610	124,1	80,3	107,8
Март	3675	122,9	81,2	99,0
Апрель	3664	224,7	164,5	182,8
Май	3590	269,9	в 2,8 р.	120,1
Июнь	4145	268,9	в 2,7 р.	99,6
Июль	5259	244,1	в 2,7 р.	90,8
Август	5252	268,7	в 3,1 р.	110,1
Сентябрь	5826	245,7	в 3,1 р.	91,4
Октябрь	5629	253,8	в 2,9 р.	103,3
Ноябрь	5547	248,3	в 2,7 р.	97,8
Декабрь	5545	243,2	в 2,8 р.	97,9
2021 г.				
Январь	4825	282,5	в 2,5 р.	116,2
Февраль	4576	217,1	174,9	76,8
Март	4679	156,5	127,3	72,1
Апрель	5108	136,4	60,7	87,2
Май	6081	106,6	39,5	78,2
Июнь	5554	111,0	41,3	104,1

3. ЗАБОЛЕВАЕМОСТЬ

**Заболеваемость населения отдельными инфекционными заболеваниями
(по данным Управления Роспотребнадзора по Республике Хакасия)**

	Июнь 2021 г., случаев	В % к		I полу- годие 2021 г. в % к I полу- годию 2020 г.	Справочно		
		июню 2020 г.	маю 2021 г.		июнь 2020 г. в % к		I полу- годие 2020 г. в % к I полу- годию 2019 г.
					июню 2019 г.	маю 2020 г.	
Кишечные инфекции							
Острые кишечные инфекции	212	в 3,3 р.	67,3	103,3	34,2	84,2	59,5
из них бактериальная дизентерия (шигеллез)	-	-	-	-	-	-	21,4
Сальмонеллезные инфекции	-	-	-	30,4	12,5	66,7	33,3

	Июнь 2021 г., случаев	В % к		I полу- годие 2021 г. в % к I полу- годию 2020 г.	Справочно			
		июню 2020 г.	маю 2021 г.		июнь 2020 г. в % к		I полу- годие 2020 г. в % к I полу- годию 2019 г.	
					июню 2019 г.	маю 2020 г.		
Гепатиты								
Острые гепатиты	-	-	-	14,3	-	-	140,0	
из них:								
гепатит А	-	-	-	16,7	-	-	150,0	
гепатит В	-	-	-	-	-	-	-	
гепатит С	-	-	-	-	-	-	100,0	
Некоторые инфекции, управляемые средствами специфической профилактики								
Коклюш	-	-	-	-	-	-	50,0	
Острые респираторно-вирусные инфекции								
Острые инфекции верхних дыхательных путей	6293	в 3,3 р.	99,7	118,3	92,2	122,8	81,5	
Грипп	-	-	-	0,7	-	-	72,1	
Социально значимые болезни								
Сифилис	4	в 2,0 р.	в 2,0 р.	140,9	66,7	х	43,1	
Гонококковая инфекция	9	в 3,0 р.	в 3,0 р.	175,9	100,0	х	42,6	
Туберкулез (впервые выявленный)	25	в 6,3 р.	166,7	120,8	21,1	57,1	101,0	
Болезнь, вызванная вирусом иммунодефицита человека и бессимптомный инфекционный статус, вызванный вирусом иммунодефицита человека (ВИЧ)	32	в 5,3 р.	100,0	111,9	12,8	31,6	69,1	
Педикулез	16	х	57,1	62,3	-	-	113,4	

Среди заболевших инфекционными заболеваниями в I полугодии 2021 г. доля детей в возрасте 0-17 лет составляла: по педикулезу – 95,6%, острым кишечным инфекциям – 78,5, острым инфекциям верхних дыхательных путей – 62,7%.

IV. ДЕМОГРАФИЯ

Показатели естественного движения населения

	Январь-май						Справочно на 1000 человек населения за 2020 г. в целом
	всего				на 1000 человек населения		
	2021 г.	2020 г.	прирост, сниже- ние (-)	2021 г. в % к 2020 г.	2021 г.	2020 г.	
Родившиеся, человек	2147	2118	29	101,4	9,8	9,6	10,1
Умершие, человек	3083	2787	296	110,6	14,0	12,6	14,0
в том числе дети							
в возрасте до 1 года	8	10	-2	80,0	3,6 ¹⁾	4,4 ¹⁾	3,9 ¹⁾
Естественный прирост,							
убыль (-), человек	-936	-669	х	х	-4,2	-3,0	-3,9
Браки ²⁾ , единиц	1049	866	183	121,1	4,8	3,9	5,6
Разводы ²⁾ , единиц	984	814	170	120,9	4,5	3,7	4,7

¹⁾ На 1000 родившихся живыми.

²⁾ В связи с распространением новой коронавирусной инфекции и принятых карантинных мер в апреле-мае 2020 г. регистрация и расторжение браков были частично приостановлены.

Число родившихся и умерших (человек)

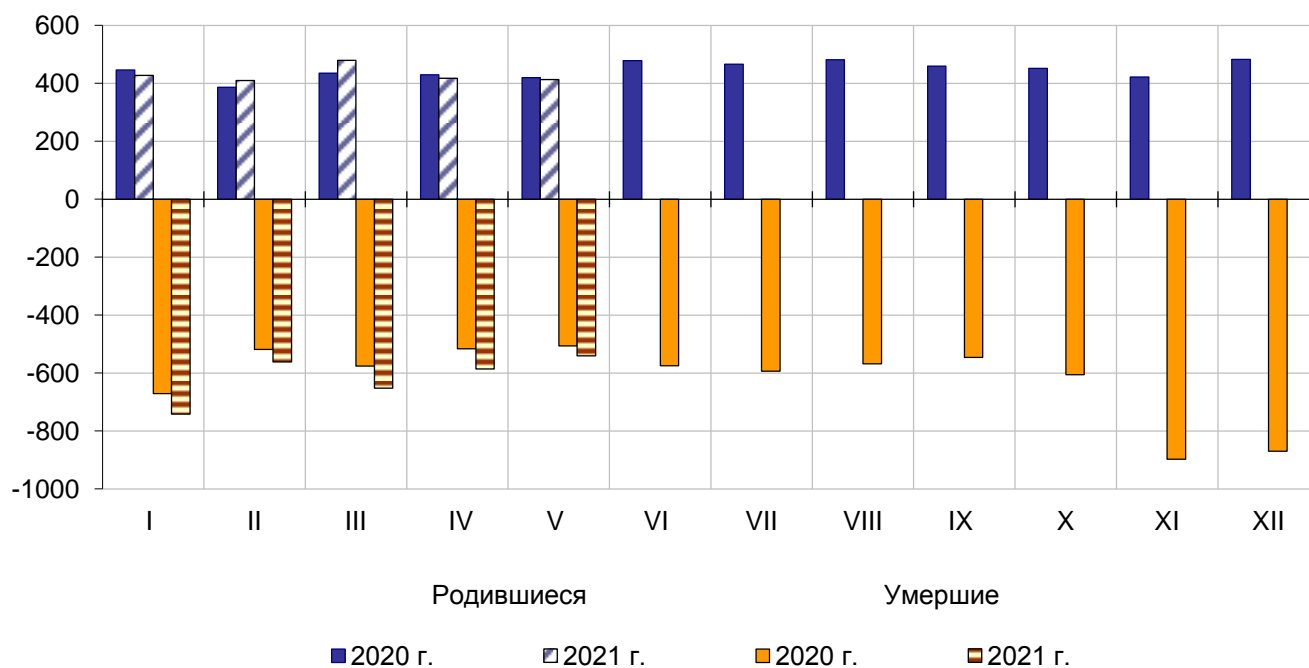

Общие итоги миграции населения
(человек)

	Январь-май 2021 г.			Справочно январь-май 2020 г.		
	число при- бывших	число вы- бывших	мигра- ционный прирост, сниже- ние (-)	число при- бывших	число вы- бывших	мигра- ционный прирост, сниже- ние (-)
Миграция	7328	7723	-395	5611	5851	-240
в том числе:						
в пределах России	6889	7276	-387	5323	5332	-9
в том числе:						
внутриреспубликанская	3869	3869	-	2780	2780	-
межрегиональная	3020	3407	-387	2543	2552	-9
международная миграция	439	447	-8	288	519	-231
в том числе:						
с государствами-						
участниками СНГ	411	410	1	276	463	-187
со странами вне СНГ	28	37	-9	12	56	-44
Из общего итога – внешняя (для республики) миграция	3459	3854	-395	2831	3071	-240

Показатели межрегиональной миграции
(человек)

	Январь-май 2021 г.			Справочно январь-май 2020 г.		
	число при- бывших	число вы- бывших	мигра- ционный прирост, сниже- ние (-)	число при- бывших	число вы- бывших	мигра- ционный прирост, сниже- ние (-)
Межрегиональная миграция	3020	3407	-387	2543	2552	-9
в том числе						
по федеральным округам:						
Центральный	120	226	-106	205	185	20
Северо-Западный	80	164	-84	81	103	-22
Южный	79	200	-121	73	122	-49
Северо-Кавказский	13	17	-4	14	18	-4
Приволжский	49	75	-26	45	61	-16
Уральский	55	76	-21	54	64	-10
Сибирский ¹⁾	2450	2470	-20	1889	1832	57
Дальневосточный	174	179	-5	182	167	15

¹⁾ Сибирский федеральный округ – без учета Республики Хакасия.

**Показатели международной миграции
(человек)**

	Январь-май 2021 г.			Справочно январь-май 2020 г.		
	число при- бывших	число вы- бывших	мигра- ционный прирост, сниже- ние (-)	число при- бывших	число вы- бывших	мигра- ционный прирост, сниже- ние (-)
Международная миграция	439	447	-8	288	519	-231
в том числе:						
с государствами - участниками СНГ	411	410	1	276	463	-187
в том числе:						
Азербайджан	25	35	-10	18	39	-21
Армения	32	11	21	4	29	-25
Беларусь	3	1	2	2	-	2
Казахстан	31	48	-17	31	22	9
Киргизия	120	89	31	54	104	-50
Молдова	3	2	1	-	-	-
Таджикистан	127	111	16	115	130	-15
Узбекистан	53	86	-33	35	96	-61
Украина	17	27	-10	17	43	-26
со странами вне СНГ	28	37	-9	12	56	-44
в том числе:						
Абхазия	-	1	-1	1	-	1
Австралия	-	-	-	-	1	-1
Вьетнам	-	3	-3	-	-	-
Германия	5	12	-7	-	18	-18
Греция	-	-	-	-	2	-2
Грузия	4	4	-	3	9	-6
Израиль	-	-	-	1	-	1
Китай	14	13	1	4	15	-11
КНДР	-	-	-	-	1	-1
Польша	-	1	-1	-	1	-1
Сирия	2	-	2	1	1	-
США	1	-	1	-	5	-5
другие страны	2	3	-1	2	3	-1

**Управление Федеральной службы государственной статистики
по Красноярскому краю, Республике Хакасия и Республике Тыва**

МЕТОДОЛОГИЧЕСКИЕ ПОЯСНЕНИЯ

Оборот организаций

Начиная с итогов за январь 2019 г. статистическая информация, предоставляемая респондентами по ряду форм федерального статистического наблюдения (№№ П-1, П-5 (м), 1-ИП (мес), ПМ-пром), не содержит данных за соответствующий период предыдущего года. При расчетах динамики показателей в качестве информации по соответствующему периоду предыдущего года используются данные, сформированные на основе отчетности респондентов, предоставленной в предыдущем году с учетом уточнений.

В **оборот организаций** включается стоимость отгруженных товаров собственного производства, выполненных собственными силами работ и услуг, а также выручка от продажи приобретенных на стороне товаров (без налога на добавленную стоимость, акцизов и других аналогичных обязательных платежей).

Данные по обороту организаций приведены без вида экономической деятельности «Финансовая деятельность»; представляют совокупность организаций с соответствующим основным видом деятельности и отражают коммерческую деятельность организаций.

Объем отгруженных товаров собственного производства представляет собой стоимость тех товаров, которые произведены данным юридическим лицом и фактически в отчетном периоде отгружены или отпущены в порядке продажи, а также прямого обмена на сторону (другим юридическим и физическим лицам), независимо от того, поступили деньги на счет продавца или нет.

Оборот организаций розничной торговли включает выручку от продажи товаров, приобретенных в целях перепродажи (за минусом НДС, налога с продаж и аналогичных обязательных платежей), стоимость отгруженных (переданных) товаров собственного производства, выручку от других видов деятельности (доход от сдачи в аренду зданий, складских и торговых площадей, транспортных средств и оборудования и т.п.). Не включаются в оборот доходы от продажи собственных основных средств, нематериальных активов, валютных ценностей, ценных бумаг.

Оборот организаций оптовой торговли включает выручку от продажи товаров, приобретенных в целях перепродажи (за минусом НДС, налога с продаж и аналогичных обязательных платежей), выручку от реализации посреднических услуг (сумму вознаграждений комиссионеров (поверенных, агентов) за минусом НДС), стоимость отгруженных (переданных) товаров собственного производства, выручку от других видов деятельности (доход от сдачи в аренду зданий, складских и торговых площадей, транспортных средств и оборудования и т.п.). Не включаются в оборот доходы от продажи собственных основных средств, нематериальных активов, валютных ценностей, ценных бумаг.

Промышленное производство

Индекс производства – относительный показатель, характеризующий изменение масштабов производства в сравниваемых периодах. Различают индивидуальные и сводные индексы производства. Индивидуальные индексы отражают изменение выпуска одного продукта и исчисляются как отношение объемов производства данного вида продукта в натурально-вещественном выражении в сравниваемых периодах. Сводный индекс производства характеризует совокупные изменения всех видов продукции и отражает изменение создаваемой в процессе производства стоимости в результате изменения только физического объема производимой продукции. Для исчисления сводного индекса производства индивидуальные индексы по конкретным видам продукции поэтапно агрегируются в индексы по видам деятельности, подгруппам, группам, подклассам, классам, подразделам и разделам ОКВЭД2. Индекс промышленного производства исчисляется по видам экономической деятельности «Добыча полезных ископаемых», «Обрабатывающие производства», «Обеспечение электрической энергией, газом и паром; кондиционирование воздуха», «Водоснабжение; водоотведение, организация сбора и утилизации отходов, деятельность по ликвидации загрязнений» на основе данных о динамике производства важнейших товаров-представителей

в натуральном или стоимостном выражении). В качестве весов используется структура валовой добавленной стоимости по видам экономической деятельности 2018 базисного года.

Объем отгруженных товаров представляет собой стоимость товаров, которые произведены данным юридическим лицом и фактически отгружены (переданы) в отчетном периоде на сторону (другим юридическим и физическим лицам), включая товары, сданные по акту заказчику на месте, независимо от того, поступили деньги на счет продавца или нет.

Объем работ и услуг, выполненных собственными силами, представляет стоимость работ и услуг оказанных (выполненных) организацией другим юридическим и физическим лицам.

Данные приводятся в фактических отпускных ценах без налога на добавленную стоимость, акцизов и аналогичных обязательных платежей.

Группировки по видам экономической деятельности представляют совокупность соответствующих фактических видов деятельности, осуществляемых организациями, независимо от их основного вида деятельности.

Сельское хозяйство

Объем производства продукции сельского хозяйства (публикуется в докладах № 1, 4, 7, 10) всеми сельхозпроизводителями (сельхозорганизации, крестьянские (фермерские) хозяйства, индивидуальные предприниматели, хозяйства населения) формируется как объем производства готовой продукции растениеводства и животноводства и изменение стоимости незавершенного производства продукции растениеводства и животноводства по видам деятельности «Растениеводство», «Животноводство».

Индекс производства продукции сельского хозяйства (публикуется в докладах № 1, 4, 7, 10) – относительный показатель, характеризующий изменение объема производства сельскохозяйственной продукции в сравниваемых периодах.

Индекс производства продукции сельского хозяйства – агрегированный индекс производства продукции растениеводства и животноводства. Для исчисления индекса производства продукции сельского хозяйства к соответствующему периоду предыдущего года используется показатель ее объема в сопоставимых ценах предыдущего года.

Данные о **поголовье сельскохозяйственных животных, производстве и реализации основных сельскохозяйственных продуктов по всем сельхозпроизводителям** определяются: **по сельскохозяйственным организациям** – на основании сведений форм федерального статистического наблюдения (по субъектам малого предпринимательства – с применением выборочного метода наблюдения); **по хозяйствам населения, крестьянским (фермерским) хозяйствам и индивидуальным предпринимателям** - по материалам выборочных обследований.

Производство скота и птицы на убой (в живом весе) включает проданные сельхозпроизводителями скот и птицу для забоя на мясо, а также забитые в сельскохозяйственных организациях, крестьянских (фермерских) хозяйствах, у индивидуальных предпринимателей, в хозяйствах населения.

Производство молока характеризуется фактически надоемным сырым коровьим, козьим, овечьим, кобыльим и буйволиным молоком. Молоко, высосанное молодняком при подсосном его содержании, в продукцию не включается.

Производство яиц включает их сбор от всех видов сельскохозяйственной птицы, в том числе и яйца, пошедшие на воспроизводство птицы (инкубация и др.).

Информация об **обеспеченности скота кормами** публикуется в докладах № 1-4, 9-12.

Строительство

Объем работ, выполненных собственными силами по виду экономической деятельности «Строительство» – это строительные работы, выполненные организациями собственными силами на основании договоров и (или) контрактов, заключаемых с заказчиками, а также работы, выполненные хозяйственным способом организациями и населением. В стоимость таких работ включаются работы по строительству новых объектов, капитальному и текущему ремонту, реконструкции, модернизации жилых и нежилых зданий и инженерных

сооружений, монтажу железобетонных, металлических, деревянных и других строительных конструкций.

К строительно-монтажным работам, выполненным хозяйственным способом, относятся работы, осуществляемые для своих нужд собственными силами организаций, включая работы, для выполнения которых организация выделяет на стройку рабочих основной деятельности с выплатой им заработной платы по нарядам строительства, а также работы, выполненные для собственных нужд населением.

Данные приводятся с учетом объемов работ, выполненных субъектами малого предпринимательства и объемов работ, не наблюдаемых прямыми статистическими методами.

Индекс физического объема работ, выполненных по виду деятельности «Строительство», рассчитан в сопоставимых ценах. В качестве сопоставимых цен приняты среднегодовые цены предыдущего года.

Результаты **обследований деловой активности строительных организаций** (за исключением микропредприятий), публикуются в докладах № 2, 5, 8, 11. Данные обобщаются в виде простых и композитных индикаторов деловой активности организаций. В качестве простых индикаторов используются балансы оценок показателей (в процентных пунктах), определяемые как разность долей респондентов, отметивших «увеличение» и «уменьшение» показателя по сравнению с предыдущим периодом. Композитным индикатором деловой активности является индекс предпринимательской уверенности, характеризующий обобщенное состояние предпринимательского климата в сфере строительства. Он рассчитывается как среднее арифметическое значение «балансов» оценок уровня портфеля заказов и ожидаемых изменений численности занятых. «Баланс» представляет собой разницу между процентом положительных и процентом отрицательных ответов.

В объем жилищного строительства включена общая площадь жилых помещений в жилых и нежилых зданиях, построенных организациями-застройщиками, а также общая площадь жилых помещений в жилых домах, построенных населением за свой счет и с помощью кредита, с учетом домов, возведенных на земельных участках, предназначенных для ведения садоводства, и оформленных в органах исполнительной власти муниципальных образований в соответствии со ст. 55 Градостроительного кодекса РФ.

Общая площадь жилых помещений во введенных в эксплуатацию жилых и нежилых зданиях, жилых домах определяется как сумма площадей всех частей жилых помещений, включая площадь помещений вспомогательного использования, предназначенных для удовлетворения гражданами бытовых и иных нужд, связанных с их проживанием в жилом помещении, площадей лоджий, балконов, веранд, террас, подсчитываемых с соответствующими понижающими коэффициентами, а также жилых и подсобных помещений в построенных населением индивидуальных жилых домах. К помещениям вспомогательного использования относятся кухни, передние, холлы, внутриквартирные коридоры, ванные или душевые, туалеты, кладовые или хозяйственные встроенные шкафы. В домах-интернатах для престарелых и инвалидов, ветеранов, специальных домах для одиноких престарелых, детских домах к подсобным помещениям относятся столовые, буфеты, клубы, читальни, спортивные залы, приемные пункты бытового обслуживания и медицинского обслуживания.

В общую площадь введенных жилых помещений не входит площадь вестибюлей, тамбуров, лестничных клеток, лифтовых холлов, а также площадь в жилых домах, предназначенная для встроено-пристроенных помещений.

Средняя фактическая стоимость строительства 1 квадратного метра общей площади жилых помещений во введенных в эксплуатацию жилых зданиях определяется как сумма фактически произведенных застройщиками капитальных затрат, приходящихся на 1 квадратный метр общей площади законченного строительства за отчетный период жилых помещений (без пристроек, надстроек и встроенных помещений и без жилых помещений в построенных индивидуальными застройщиками жилых домах), независимо от даты начала строительства и степени комфортности, этажности, включая дома, строительство которых осуществлялось с нарушением нормативных сроков (публикуется в докладах № 4, 6, 9, 12).

Автомобильный транспорт

Перевезено грузов (публикуется в докладах № 2, 5, 8, 11) – количество грузов в тоннах, перевезенных транспортом организаций всех видов экономической деятельности.

Грузооборот транспорта (публикуется в докладах № 2, 5, 8, 11) – объем работы транспорта организаций всех видов экономической деятельности по перевозкам грузов. Единицей измерения является тонно-километр, т.е. перемещение 1 тонны груза на 1 километр. Исчисляется суммированием произведений массы перевезенных грузов каждой перевозки в тоннах на расстояние перевозки в километрах.

Перевезено пассажиров – число пассажиров, перевезенных автобусами по маршрутам регулярных перевозок (включая пассажиров, пользующихся правом бесплатного проезда).

Пассажиरोоборот транспорта – объем работы автобусов по перевозке пассажиров по маршрутам регулярных перевозок (включая пассажиров, пользующихся правом бесплатного проезда). Единицей измерения является пассажиро-километр, т.е. перемещение пассажира на 1 километр. Исчисляется суммированием произведений количества пассажиров каждой перевозки на расстояние перевозки в километрах.

Данные о числе перевезенных пассажиров и пассажирообороте приводятся без учета работы заказных автобусов (единичные перевозки по маршруту, определяемому заказчиком, юридическим или физическим лицом: перевозки туристско-экскурсионными автобусами, специальные автобусные перевозки (школьные, вахтовые, доставка работников на коммерческой основе на производственные объекты, удаленные от общих линий городского пассажирского транспорта, в отдаленных районах сельской местности и т.п.).

Дорожно-транспортное происшествие – событие, возникшее в процессе движения по дороге транспортного средства и с его участием, при котором погибли или ранены люди.

Раненый – лицо, получившее в месте дорожно-транспортного происшествия телесные повреждения, обусловившие его госпитализацию на срок не менее одних суток, либо необходимость амбулаторного лечения.

Погибший – лицо, погибшее на месте дорожно-транспортного происшествия либо умершее от его последствий в течение 30 последующих суток.

Связь

(публикуется в докладах № 3, 7, 9, 12)

Объем услуг связи – стоимость оказанных операторами связи услуг почтовой связи, электросвязи, услуг присоединения и пропуска трафика, услуг по обеспечению регулирования использования радиочастотного спектра радиоэлектронных средств.

Розничная торговля

Оборот розничной торговли – выручка от продажи товаров населению для личного потребления или использования в домашнем хозяйстве за наличный расчет или оплаченных по кредитным карточкам, расчетным чекам банков, по перечислениям со счетов вкладчиков, по поручению физического лица без открытия счета, посредством платежных карт (электронных денег).

Стоимость товаров, проданных (отпущенных) отдельным категориям населения со скидкой, или полностью оплаченных органами социальной защиты, включается в оборот розничной торговли в полном объеме. В оборот розничной торговли не включается стоимость товаров, проданных (отпущенных) из розничной торговой сети юридическим лицам (в том числе организациям социальной сферы, спецпотребителям и т.п.) и индивидуальным предпринимателям, и оборот общественного питания.

Оборот розничной торговли включает данные как по организациям, для которых эта деятельность является основной, так и по организациям других видов деятельности, осуществляющим продажу товаров населению через собственные торговые заведения, или с оплатой через свою кассу. Оборот розничной торговли также включает стоимость товаров,

проданных населению индивидуальными предпринимателями и физическими лицами на розничных рынках и ярмарках.

Оборот розничной торговли формируется по данным сплошного федерального статистического наблюдения за организациями, не относящимися к субъектам малого предпринимательства, которое проводится с месячной периодичностью, ежеквартальных выборочных обследований малых предприятий розничной торговли (за исключением микропредприятий) и розничных рынков, а также ежегодных выборочных обследований индивидуальных предпринимателей и микропредприятий с распространением полученных данных на генеральную совокупность объектов наблюдения.

Оборот розничной торговли приводится в фактических продажных ценах, включающих торговую наценку, налог на добавленную стоимость и аналогичные обязательные платежи.

Под **торговой сетью** (публикуется в докладах № 1, 4, 7, 10), в соответствии с п. 8 ст. 2 Федерального закона от 28 декабря 2009 г. № 381-ФЗ «Об основах государственного регулирования торговой деятельности в Российской Федерации», понимается совокупность двух и более торговых объектов, которые принадлежат на законном основании хозяйствующему субъекту или нескольким хозяйствующим субъектам, входящим в одну группу лиц в соответствии с Федеральным законом «О защите конкуренции», или совокупность двух и более торговых объектов, которые используются под единым коммерческим обозначением или иным средством индивидуализации. Информация по розничным торговым сетям формируется на основе их перечня, составленного органами государственной власти субъектов Российской Федерации.

Информация **о результатах конъюнктурных обследований организаций розничной торговли** (публикуется в докладах № 2, 5, 8, 11). Результаты обследований обобщаются в виде простых и композитных индикаторов деловой активности организаций. В качестве простых индикаторов используются балансы оценок показателей (в процентных пунктах), определяемые как разность долей респондентов, отметивших «увеличение» и «уменьшение» показателя по сравнению с предыдущим периодом. Композитным индикатором деловой активности является индекс предпринимательской уверенности, характеризующий обобщенное состояние предпринимательского климата в розничной торговле. Он рассчитывается как среднее арифметическое значение балансов оценок (в процентах) фактического экономического состояния организации, уровня складских запасов (берется с обратным знаком) и ожидаемого экономического состояния.

Информация о продаже алкогольной продукции населению (публикуется в докладах № 1, 4, 7, 10) приводится по данным Росалкогольрегулирования на основе данных деклараций об объеме производства, оборота и использования этилового спирта, алкогольной и спиртосодержащей продукции. Сведения о продаже алкогольной продукции населению (в том числе в объектах общественного питания) не учитывают данные о продукции, проданной (отпущенной) юридическим лицам и индивидуальным предпринимателям. Сведения о продаже алкогольной продукции приводятся в натуральном выражении в декалитрах (один декалитр равен 10 литрам). В товарную группу «Водка и ликероводочные изделия» включаются следующие позиции: водка, ликероводочные изделия с содержанием спирта до 25%, ликероводочные изделия с содержанием спирта свыше 25%. В товарную группу «Винодельческая продукция (без шампанских и игристых вин)» включаются следующие позиции: вино, вино фруктовое (плодовое), вино ликерное, напитки винные.

Информация **о розничных рынках и ярмарках** публикуется в докладах № 1, 4, 7, 10.

Оборот общественного питания – выручка от продажи собственной кулинарной продукции и покупных товаров без кулинарной обработки населению для потребления, главным образом, на месте, а также организациям и индивидуальным предпринимателям для организации питания различных контингентов населения.

В оборот общественного питания включается стоимость кулинарной продукции и покупных товаров, отпущенных: работникам организаций с последующим удержанием из заработной платы; на дом по заказам населения; на рабочие места по заказам организаций и индивидуальных предпринимателей; транспортным организациям в пути следования сухопутного, воздушного, водного транспорта; для обслуживания приемов, банкетов и т.п.;

организациями общественного питания организациям социальной сферы (школам, больницам, санаториям, домам престарелых и т.п.) в объеме фактической стоимости питания; по абонеентам, талонам и т.п. в объеме фактической стоимости питания; стоимость питания в учебных учреждениях, в том числе предоставляемого для отдельных категорий учащихся на льготной основе за счет средств бюджета, включается в объеме фактической стоимости питания.

Оборот общественного питания включает данные как по организациям, для которых эта деятельность является основной, так и по организациям других видов деятельности, осуществляющим продажу кулинарной продукции и покупных товаров для потребления, главным образом, на месте через собственные заведения общественного питания.

Оборот общественного питания формируется по данным сплошного федерального статистического наблюдения за организациями, не относящимися к субъектам малого предпринимательства, которое проводится с месячной периодичностью, ежеквартального выборочного обследования малых предприятий (за исключением микропредприятий), а также ежегодных выборочных обследований индивидуальных предпринимателей и микропредприятий с распространением полученных данных на генеральную совокупность объектов наблюдения.

Оборот общественного питания приводится в фактических продажных ценах, включающих наценку общественного питания, налог на добавленную стоимость и аналогичные обязательные платежи.

Динамику оборота розничной торговли и общественного питания характеризует **индекс физического объема**, который определяется путем сопоставления величины оборота в сравниваемых периодах в сопоставимых ценах.

В соответствии с требованиями системы национальных счетов оборот розничной торговли и оборот общественного питания организаций досчитываются на объемы деятельности, не наблюдаемой прямыми статистическими методами.

Рынок платных услуг населению

Объем платных услуг населению представляет собой денежный эквивалент объема услуг, оказанных резидентами российской экономики (юридическими лицами и физическими лицами, осуществляющими предпринимательскую деятельность без образования юридического лица (индивидуальными предпринимателями) гражданам Российской Федерации, а также гражданам других государств (нерезидентам), потребляющим те или иные услуги на территории Российской Федерации. Этот показатель формируется в соответствии с методологией формирования официальной статистической информации об объеме платных услуг населению в разрезе видов услуг, утвержденной приказом Росстата от 29 сентября 2017 г. № 643 на основании данных форм федерального статистического наблюдения и оценки ненаблюдаемой деятельности на рынке услуг.

Данные об объеме платных услуг населению в распределении по видам приведены в соответствии с Общероссийским классификатором продукции по видам экономической деятельности. Динамику объема платных услуг характеризует индекс физического объема, исчисленный путем сопоставления его величины за отчетный и базисный периоды в сопоставимых ценах.

Оптовая торговля

Оборот оптовой торговли – выручка от реализации товаров, приобретенных ранее на стороне в целях перепродажи юридическим лицам и индивидуальным предпринимателям для профессионального использования (переработки или дальнейшей продажи).

Оборот оптовой торговли приводится в фактических продажных ценах, включающих торговую наценку, налог на добавленную стоимость, акциз, экспортную пошлину, таможенные сборы и аналогичные обязательные платежи. Сумма вознаграждения комиссионеров (поверенных, агентов) отражается по фактической стоимости, включая НДС.

Оборот оптовой торговли включает данные по организациям с основным видом экономической деятельности «Торговля оптовая, кроме оптовой торговли автотранспортными средствами и мотоциклами» и по организациям других видов деятельности, осуществляющих

оптовую торговлю.

Оборот оптовой торговли формируется по данным сплошного федерального статистического наблюдения за организациями (предприятиями), не относящимися к субъектам малого предпринимательства, выборочного обследования малых предприятий оптовой торговли (кроме микропредприятий), которые проводятся с месячной периодичностью, а также ежегодных выборочных обследований микропредприятий и индивидуальных предпринимателей с распространением полученных по выборочным обследованиям данных на генеральную совокупность объектов наблюдения.

Кроме того, в соответствии с требованиями системы национальных счетов, оборот оптовой торговли досчитывается на объемы деятельности, не наблюдаемой прямыми статистическими методами.

Динамика оборота оптовой торговли определяется путем сопоставления величины оборота в сравниваемых периодах в сопоставимых ценах.

Объемы оборота оптовой торговли ежеквартально уточняются по результатам выборочного обследования малых предприятий (кроме микропредприятий). Ежегодно (в марте текущего года) по данным годовых форм федерального статистического наблюдения уточняются объемы оборота оптовой торговли за все периоды предыдущего года, его динамика и годовая структура. При уточнении динамики оборота оптовой торговли используется индекс-дефлятор, откорректированный с учетом обновленной годовой структуры оборота оптовой торговли.

Информация о запасах топлива публикуется в докладах № 1, 2, 6-12.

Индекс предпринимательской уверенности в оптовой торговле (публикуется в докладах № 3, 6, 9, 12) рассчитывается как среднее арифметическое «балансов» оценок изменения экономического положения в текущем квартале и ожидаемых изменений в следующем квартале, а также фактического уровня складских запасов (последний – с обратным знаком).

Внешняя торговля

Внешнеторговый оборот (публикуется в докладе № 3, 6, 9, 12) – сумма экспорта и импорта.

Экспорт – вывоз товаров с территории Российской Федерации без обязательства об обратном ввозе. Экспорт включает вывоз из страны товаров отечественного производства, а также реэкспорт товаров. К товарам отечественного производства относятся также товары иностранного происхождения, ввезенные в страну и подвергшиеся существенной переработке, изменяющей основные качественные или технические характеристики товаров. К реэкспортным товарам относятся товары, ранее ввезенные на территорию Российской Федерации, а затем вывезенные с этой территории без уплаты или с возвратом уплаченных сумм ввозных таможенных пошлин, налогов и без применения к товарам запретов и ограничений экономического характера.

Импорт – ввоз товаров на территорию Российской Федерации без обязательств об обратном вывозе. В импорт включаются ввезенные товары, предназначенные для потребления в экономике страны и товары, ввозимые на территорию государства в соответствии с режимом реимпорта. К реимпортным товарам относятся товары, ранее вывезенные с территории Российской Федерации, а затем ввезенные на эту территорию без уплаты таможенных пошлин, налогов и без применения к товарам запретов и ограничений экономического характера.

Сальдо торгового баланса – разница между экспортом и импортом. Положительное сальдо – экспорт превышает импорт, отрицательное сальдо (ставится знак «минус») – импорт превышает экспорт.

Характеристика хозяйствующих субъектов (публикуется в докладах № 1, 4, 7, 10)

Статистический учет организаций и индивидуальных предпринимателей осуществляется органами государственной статистики с 1992 г. на основе сведений об их государственной регистрации. В соответствии с постановлением Правительства Российской Федерации от 17 мая 2002 г. № 319 государственную регистрацию юридических лиц и индивидуальных

предпринимателей осуществляют территориальные органы ФНС России.

Группировка хозяйствующих субъектов осуществляется по коду вида деятельности Общероссийского классификатора видов экономической деятельности (ОКВЭД2), заявленному организациями и индивидуальными предпринимателями при государственной регистрации в качестве основного вида деятельности.

Информация по индивидуальным предпринимателям включает данные о количестве глав крестьянских (фермерских) хозяйств, без учета адвокатов, учредивших адвокатский кабинет, и нотариусов, занимающихся частной практикой.

Демография организаций

Коэффициент рождаемости организаций – отношение количества зарегистрированных за отчетный период организаций к среднему количеству организаций, учтенных в Статрегистре Росстата, выраженное в промилле.

Коэффициент официальной ликвидации организаций – отношение количества официально ликвидированных за отчетный период организаций к среднему количеству организаций, учтенных в Статрегистре Росстата, выраженное в промилле.

Малые предприятия

(публикуется в докладах № 2, 5, 8, 11)

Условия отнесения к малым предприятиям определены статьей 4 Федерального закона от 24 июля 2007 г. № 209-ФЗ «О развитии малого и среднего предпринимательства в Российской Федерации».

В разделе приводятся данные по малым предприятиям - юридическим лицам с численностью работников до 100 человек включительно и с предельным значением дохода, полученного от осуществления предпринимательской деятельности за предшествующий календарный год, до 800 млн рублей.

Порядок осуществления выборочных обследований малых предприятий установлен постановлением Правительства Российской Федерации от 16 февраля 2008 г. № 79 «О порядке проведения выборочных статистических наблюдений за деятельностью субъектов малого и среднего предпринимательства».

Данные сформированы по виду экономической деятельности (ОКВЭД2) регистрации предприятия, учтенному в едином реестре субъектов малого и среднего предпринимательства.

Инвестиции

(публикуется в докладах № 1, 4, 7, 10)

Инвестиции в нефинансовые активы включают в себя инвестиции в основной капитал и инвестиции в непроизведенные нефинансовые активы. К инвестициям в непроизведенные нефинансовые активы относятся затраты на приобретение юридическими лицами в собственность земельных участков, объектов природопользования, контрактов, договоров аренды, лицензий (включая права пользования природными объектами), деловой репутации («гудвилла») и деловых связей (маркетинговых активов).

Инвестиции в основной капитал – совокупность затрат, направленных на строительство, реконструкцию (включая расширение и модернизацию) объектов, которые приводят к увеличению первоначальной стоимости объектов, приобретение машин, оборудования, транспортных средств, производственного и хозяйственного инвентаря, на формирование рабочего, продуктивного и племенного стада, насаждение и выращивание многолетних культур, инвестиции в объекты интеллектуальной собственности: программное обеспечение и базы данных для ЭВМ, оригиналы произведений развлекательного жанра, литературы и искусства, научные исследования и разработки, создание и приобретение изобретений, полезных моделей и промышленных образцов, разведка недр и оценка запасов полезных ископаемых, включая произведенные нематериальные поисковые затраты.

К инвестициям в основной капитал относятся затраты на создание новых и приобретение (в том числе поступивших по импорту) основных средств, осуществляемые за счет всех источников финансирования, включая средства бюджетов на возвратной и безвозвратной основе, кредиты, техническую и гуманитарную помощь, договор мены, а также затраты, осуществленные за счет денежных средств граждан и юридических лиц, привлеченных организациями – застройщиками для долевого строительства на основе договоров, оформленных в соответствии с Федеральным законом от 30 декабря 2004 г. № 214-ФЗ «Об участии в долевом строительстве многоквартирных домов и иных объектов недвижимости и о внесении изменений в некоторые законодательные акты Российской Федерации».

Инвестиции в основной капитал приведены без затрат на приобретение основных средств, бывших в употреблении у других организаций, и объектов незавершенного строительства, без налога на добавленную стоимость.

Объем инвестиций в основной капитал по полному кругу складывается из затрат, направленных на воспроизводство основных средств организациями, не относящимися к субъектам малого предпринимательства, субъектами малого предпринимательства (включая микропредприятия) и объема инвестиций, не наблюдаемых прямыми статистическими методами.

Индексы физического объема инвестиций в основной капитал рассчитаны в сопоставимых ценах. В качестве сопоставимых приняты среднегодовые цены предыдущего года.

Цены

Индекс потребительских цен и тарифов на товары и услуги (ИПЦ) характеризует изменение во времени общего уровня цен и тарифов на товары и услуги, приобретаемые населением для непроизводственного потребления. ИПЦ измеряет отношение стоимости фиксированного набора товаров и услуг в ценах текущего периода к его стоимости в ценах предыдущего (базисного) периода.

В набор товаров и услуг, разработанный для наблюдения за ценами, включены товары и услуги массового потребительского спроса. Отбор позиций произведен с учетом их значимости для потребления населения, представительности с точки зрения отражения динамики цен на однородные товары, устойчивого наличия их в продаже.

Стоимость фиксированного набора потребительских товаров и услуг для межрегиональных сопоставлений покупательной способности населения исчисляется на основе единых объемов потребления, а также средних цен по России и ее субъектам. В состав набора включены 83 наименования товаров и услуг, в том числе 30 видов продовольственных товаров, 41 вид непродовольственных товаров и 12 видов услуг.

Стоимость условного (минимального) набора продуктов питания отражает межрегиональную дифференциацию уровней потребительских цен на продукты питания, входящие в него. При ее расчете используются единые, установленные в целом по Российской Федерации, условные объемы потребления продуктов питания и средние потребительские цены на них по субъектам Российской Федерации и Российской Федерации в целом.

Индексы цен на первичном и вторичном рынках жилья (публикуется в докладах № 4, 6, 9, 12) рассчитываются на основе зарегистрированных цен соответственно на вновь построенные квартиры и на квартиры функционирующего жилого фонда, находящиеся в собственности, если они являются объектами совершения рыночных сделок.

Наблюдение ведется по выборочному кругу организаций, осуществляющих операции с недвижимостью. При регистрации цен на квартиры учитываются их количественные и качественные характеристики. В качестве весов используются данные о количестве проданной общей площади квартир отдельно на первичном и вторичном рынках жилья, накопленном за предыдущий год.

Индекс цен производителей промышленных товаров рассчитывается на основании регистрации цен на товары-представители в базовых организациях. Цены производителей представляют собой фактически сложившиеся на момент регистрации цены указанных организаций на произведенные и отгруженные товары (оказанные услуги), предназначенные для

реализации на внутреннем рынке (без косвенных товарных налогов - налога на добавленную стоимость, акциза и т.п.).

Рассчитанные по товарам (услугам)-представителям индексы цен производителей последовательно агрегируются в индексы цен соответствующих видов, групп, классов, разделов экономической деятельности. В качестве весов используются данные об объеме отгрузки в стоимостном выражении за базисный период.

Индекс цен производителей промышленных товаров - сводный показатель, агрегированный по видам деятельности «Добыча полезных ископаемых», «Обрабатывающие производства», «Обеспечение электрической энергией, газом и паром; кондиционирование воздуха», «Водоснабжение; водоотведение, организация сбора и утилизации отходов, деятельность по ликвидации загрязнений».

Информация по **индексу цен производителей сельскохозяйственной продукции** исчисляется на основании регистрации в отобранных для наблюдения сельскохозяйственных организациях цен на основные виды товаров-представителей, реализуемых заготовительным, перерабатывающим организациям, на рынке, через собственную торговую сеть, населению непосредственно с транспортных средств, на ярмарках, биржах, аукционах, организациям, коммерческим структурам и т.п. Цены производителей сельскохозяйственной продукции приводятся с учетом надбавок и скидок за качество реализованной продукции без расходов на транспортировку, экспедирование, погрузку и разгрузку продукции, а также без налога на добавленную стоимость.

Сводный индекс цен на продукцию (затраты, услуги) инвестиционного назначения рассчитывается как агрегированный показатель из индексов цен производителей на строительную продукцию, приобретения машин и оборудования инвестиционного назначения и на прочую продукцию (затраты, услуги) инвестиционного назначения, взвешенных по доле этих элементов в общем объеме инвестиций в основной капитал.

Индекс цен производителей на строительную продукцию формируется из индексов цен на строительно-монтажные работы и на прочие затраты, включенные в сводный сметный расчет строительства, взвешенных по доле этих элементов в общем объеме инвестиций в жилища, здания и сооружения. Расчет индекса цен на строительно-монтажные работы проводится на основе данных формы отчетности о ценах на материалы, детали и конструкции, приобретенные базовыми подрядными организациями, а также на базе технологических моделей, разработанных по видам экономической деятельности с учетом территориальных особенностей строительства.

Индекс цен приобретения машин и оборудования инвестиционного назначения исчисляется на основе данных об изменении цен производителей этого оборудования, транспортных расходов, ставки налога на добавленную стоимость и других расходов.

Индекс цен на прочую продукцию (затраты, услуги) инвестиционного назначения определяется из индексов цен на основные составляющие этих работ (проектно-изыскательские работы, затраты на разведочное бурение, на формирование рабочего, продуктивного и племенного стада и другие затраты).

Индекс тарифов на грузовые перевозки характеризует изменение фактически действующих тарифов на грузовые перевозки за отчетный период без учета изменения за этот период структуры перевезенных грузов по разнообразным признакам: по виду и размеру отправки груза, скорости доставки, расстоянию перевозки, территории перевозки, типу подвижного состава, степени использования его грузоподъемности и др.

Сводный индекс тарифов на грузовые перевозки всеми видами транспорта рассчитывается исходя из индексов тарифов на перевозку грузов отдельными видами транспорта (железнодорожным, трубопроводным, морским, внутренним водным, автомобильным, воздушным), взвешенных на объемы доходов от перевозки грузов соответствующим видом транспорта за базисный период. По каждому виду транспорта регистрируются тарифы на услуги-представители. За услугу-представитель принимается перевозка одной тонны массового груза определенным видом транспорта на фиксированное расстояние. Регистрация тарифов осуществляется в выборочной совокупности транспортных организаций.

Индекс тарифов на услуги связи для юридических лиц (публикуется в докладах № 3, 6, 9, 12) характеризует общее изменение тарифов на услуги связи для различных категорий пользователей (бюджетных и коммерческих организаций).

Финансы

Бюджет – форма образования и расходования денежных средств, предназначенных для финансового обеспечения задач и функций государства и местного самоуправления.

Консолидированный бюджет субъекта РФ (публикуется в докладах № 1, 4, 7, 10) образуют бюджет субъекта РФ и свод бюджетов муниципальных образований, входящих в состав субъекта РФ (без учета межбюджетных трансфертов между этими бюджетами).

Доходы бюджета – поступающие в бюджет денежные средства, за исключением средств, являющихся в соответствии с Бюджетным кодексом РФ источниками финансирования дефицита бюджета.

Расходы бюджета – выплачиваемые из бюджета денежные средства, за исключением средств, являющихся в соответствии с Бюджетным кодексом РФ источниками финансирования дефицита бюджета.

Дефицит бюджета – превышение расходов бюджета над его доходами.

Профицит бюджета – превышение доходов бюджета над его расходами.

Налог – обязательный, индивидуально безвозмездный платеж, взимаемый с организаций и физических лиц в форме отчуждения принадлежащих им на праве собственности, хозяйственного ведения или оперативного управления денежных средств в целях финансового обеспечения деятельности государства и (или) муниципальных образований.

Сбор – обязательный взнос, взимаемый с организаций и физических лиц, уплата которого является одним из условий совершения в отношении плательщиков сборов государственными органами, органами местного самоуправления, иными уполномоченными органами и должностными лицами юридически значимых действий, включая предоставление определенных прав или выдачу разрешений (лицензий), либо уплата которого обусловлена осуществлением в пределах территории, на которой введен сбор, отдельных видов предпринимательской деятельности.

Страховые взносы – обязательные платежи на обязательное пенсионное страхование, обязательное социальное страхование на случай временной нетрудоспособности и в связи с материнством, на обязательное медицинское страхование, взимаемые с организаций и физических лиц в целях финансового обеспечения реализации прав застрахованных лиц на получение страхового обеспечения по соответствующему виду обязательного социального страхования.

Федеральные налоги и сборы – налоги и сборы, устанавливаемые Налоговым кодексом РФ и обязательные к уплате на всей территории РФ.

Региональные налоги и сборы – налоги и сборы, устанавливаемые Налоговым кодексом РФ и законами субъектов РФ о налогах и обязательные к уплате на территориях соответствующих субъектов РФ.

Местные налоги и сборы – налоги и сборы, устанавливаемые Налоговым кодексом РФ и нормативными правовыми актами представительных органов муниципальных образований о налогах и обязательные к уплате на территориях соответствующих муниципальных образований.

Задолженность по налогам и сборам – суммарный объем выявленных и подтвержденных недополученных налоговых поступлений, законодательно установленных налогов и сборов, начисленных пени и штрафных санкций, в отношении которой применяется механизм урегулирования с целью ее снижения.

Совокупная задолженность по налогам и сборам, страховым взносам, пеням и налоговым санкциям включает в себя недоимку, задолженность по уплате пеней и санкций, урегулированную и невозможную к взысканию задолженность по налогам и сборам, страховым взносам, пеням и налоговым санкциям, в том числе задолженность организаций, индивидуальных предпринимателей и граждан, находящихся в процедурах банкротства.

Недоимка – сумма неуплаченного в установленный срок налога или сбора.

Урегулированная задолженность – задолженность, в отношении которой применены методы урегулирования в виде реструктуризации, отсрочек, рассрочек или приостановления взыскания.

Сальдированный финансовый результат (прибыль минус убыток) – конечный финансовый результат, выявленный на основании бухгалтерского учета всех хозяйственных операций организаций. Представляет сумму прибыли (убытка) от продажи товаров, продукции (работ, услуг), основных средств, иного имущества организаций и доходов от прочих операций, уменьшенных на сумму расходов по этим операциям. Прочие доходы и расходы - штрафы, пени, неустойки за нарушение условий договоров; прибыль (убыток) прошлых лет, выявленная в отчетном году, курсовые разницы и др. Данные по сальдированному финансовому результату деятельности организаций приводятся в фактически действовавших ценах, структуре и методологии соответствующих лет.

Суммарная задолженность по обязательствам – кредиторская задолженность и задолженность по кредитам банков и займам.

Кредиторская задолженность – задолженность по расчетам с поставщиками и подрядчиками за поступившие материальные ценности, выполненные работы и оказанные услуги, в том числе задолженность, обеспеченная векселями выданными; задолженность по расчетам с дочерними и зависимыми обществами по всем видам операций, с рабочими и служащими по оплате труда, представляющая собой начисленные, но не выплаченные суммы оплаты труда; задолженность по отчислениям на государственное социальное страхование, пенсионное обеспечение и медицинское страхование работников организации; задолженность по всем видам платежей в бюджет и внебюджетные фонды; задолженность организации по платежам по обязательному и добровольному страхованию имущества и работников организации и другим видам страхования, в которых организация является страхователем; авансы полученные, включающие сумму полученных авансов от сторонних организаций по предстоящим расчетам по заключенным договорам, а также штрафы, пени и неустойки, признанные организацией или по которым получены решения суда (арбитражного суда) или другого органа, имеющего в соответствии с законодательством РФ право на принятие решения об их взыскании и отнесенные на финансовые результаты организации, непогашенные суммы заемных средств, подлежащие погашению в соответствии с договорами.

Дебиторская задолженность – задолженность по расчетам с покупателями и заказчиками за товары, работы и услуги, в том числе задолженность, обеспеченная векселями полученными; задолженность по расчетам с дочерними и зависимыми обществами; суммы уплаченных другим организациям авансов по предстоящим расчетам в соответствии с заключенными договорами; задолженность по расчетам с прочими дебиторами, включающая в себя задолженность финансовых и налоговых органов (в том числе по переплате по налогам, сборам и прочим платежам в бюджет); задолженность работников организации по предоставленным им ссудам и займам за счет средств этой организации или кредита (ссуды на индивидуальное и кооперативное жилищное строительство, приобретение и благоустройство садовых участков, беспроцентные ссуды молодым семьям на улучшение жилищных условий или обзаведение домашним хозяйством и др.); задолженность подотчетных лиц, поставщиков по недостаткам товарно-материальных ценностей, обнаруженным при приемке; задолженность по государственным заказам федеральным программам за поставленные товары, работы и услуги, а также штрафы, пени и неустойки, признанные должником или по которым получены решения суда (арбитражного суда) или другого органа, имеющего в соответствии с законодательством РФ право на принятие решения об их взыскании, и отнесенные на финансовые результаты организации.

Просроченная задолженность – задолженность, не погашенная в сроки, установленные договором.

Научные исследования и разработки (публикуется в докладах № 3, 5, 8, 11)

Информация по научным исследованиям приведены по юридическим лицам (без субъектов малого предпринимательства) всех видов экономической деятельности и форм собственности, выполнявших научные исследования и разработки.

Научные исследования и разработки – творческая деятельность, осуществляемая на систематической основе с целью увеличения суммы научных знаний, в том числе о человеке, природе и обществе, а также поиска новых областей применения этих знаний.

Персонал, занятый исследованиями и разработками, – совокупность лиц, чья творческая деятельность, осуществляемая на систематической основе, направлена на увеличение и поиск новых областей применения знаний, а также занятых оказанием прямых услуг, связанных с выполнением исследований и разработок. В статистике персонал, занятый исследованиями и разработками, учитывается как списочный состав работников организаций (соответствующих подразделений: образовательных организаций высшего образования; организаций промышленности и др.), выполняющих исследования и разработки, по состоянию на конец года.

Внутренние затраты на исследования и разработки – затраты на выполнение исследований и разработок собственными силами организаций, включая как текущие, так и капитальные затраты в течение отчетного года независимо от источников финансирования.

Внутренние текущие затраты на исследования и разработки группируются по видам работ (фундаментальные исследования, прикладные исследования, разработки).

Уровень жизни

Информация о денежных доходах и расходах населения, в соответствии с изменениями, внесенными в Федеральный план статистических работ распоряжением Правительства Российской Федерации от 20 марта 2019 г. № 469-р, публикуется ежеквартально в докладах № 2, 4, 7, 10.

Расчет показателей денежных доходов и расходов населения производится в соответствии с Методологическими положениями по расчету денежных доходов и расходов населения, утвержденными приказом Росстата № 465 от 2 июля 2014 г. с изменениями от 20 ноября 2018 г.

Данные о **денежных доходах и расходах населения** формируются на основе официальной статистической информации о произведенных выплатах денежных средств населению и полученных от населения денежных средствах с использованием данных регулярной статистической отчетности хозяйствующих субъектов, органов государственного управления и финансовых учреждений, а также с использованием системы дооценок объемов доходов и расходов населения в неформальном секторе экономики. При отсутствии ряда показателей в необходимые сроки (это касается в основном банковских данных) производится их оценка.

При публикации объема денежных доходов и расходов населения за отчетный период производится уточнение предварительных показателей за предыдущий период. Пересмотр квартальных данных осуществляется по итогам разработки годового баланса денежных доходов и расходов населения.

Денежные доходы населения включают доходы лиц, работающих по найму; доходы от самостоятельной занятости (доходов от предпринимательской деятельности и другой производственной деятельности); социальные выплаты (пенсии, пособия, стипендии и другие выплаты); доходы от собственности (дивиденды, проценты, начисленные по денежным средствам на банковских счетах физических лиц в кредитных организациях; выплата доходов по государственным и другим ценным бумагам; инвестиционный доход (доход от собственности держателей полисов); прочие денежные поступления.

Среднедушевые денежные доходы исчисляются делением общей суммы денежных доходов на численность постоянного населения.

Реальные денежные доходы - относительный показатель, характеризующий динамику денежных доходов населения по сравнению с изменением цен на товары и услуги и исчисленный путем деления индекса номинального размера (т.е. фактически сложившегося в отчетном периоде) денежных доходов населения на индекс потребительских цен за соответствующий временной период.

Денежные расходы населения включают расходы на покупку товаров и оплату услуг; платежи за товары (работы, услуги) зарубежным поставщикам за безналичный и наличный расчет; расходы на оплату обязательных платежей и разнообразных взносов; прочие расходы населения.

К сбережениям населения относятся: прирост (уменьшение) сбережений на рублевых и валютных счетах в банках Российской Федерации и за рубежом; прирост (уменьшение) средств в форме кредитов и займов от иностранных контрагентов); прирост (уменьшение) сбережений в ценных бумагах (включая векселя и долговые ценные бумаги); расходы на покупку недвижимости (включая сальдо операций с инструментами участия в капитале и недвижимостью за рубежом); прирост (уменьшение) наличных денег на руках у населения в рублях и иностранной валюте в рублевом эквиваленте; прирост (уменьшение) средств на счетах индивидуальных предпринимателей; расходы на покупку населением и крестьянскими (фермерскими) хозяйствами скота и птицы; прирост (уменьшение) прочих сбережений. Общий объем сбережений населения корректируется на величину финансовых обязательств (кредиты, ссуды) и на величину реализации финансовых активов (средств от продажи и погашения инвестиционных паев, от реализации долей участия в уставном капитале организаций и др.).

Среднемесячная номинальная заработная плата исчисляется делением фонда начисленной заработной платы работников на среднесписочную численность работников и на количество месяцев в периоде.

Данные о среднемесячной номинальной начисленной заработной плате формируются по фактическим видам деятельности, осуществляемым организациями независимо от их основного вида деятельности.

В фонд заработной платы включаются начисленные работникам суммы оплаты труда в денежной и неденежной формах (с учетом налога на доходы физических лиц и других удержаний в соответствии с законодательством Российской Федерации) за отработанное и неотработанное время, компенсационные выплаты, связанные с режимом работы и условиями труда, доплаты и надбавки, премии, единовременные поощрительные выплаты, а также оплата питания и проживания, имеющая систематический характер.

Реальная заработная плата характеризует объем товаров и услуг, которые можно приобрести на заработную плату в текущем периоде, исходя из цен базисного периода. Индекс реальной заработной платы исчисляется путем деления индекса номинальной заработной платы на индекс потребительских цен за один и тот же временной период.

Просроченной задолженностью по заработной плате считаются фактически начисленные работникам суммы заработной платы, но не выплаченные в срок, установленный коллективным договором или договором на расчетно-кассовое обслуживание, заключенным с банком. Число дней задержки считается, начиная со следующего дня после истечения этого срока.

Сведения о просроченной задолженности по заработной плате представляются юридическими лицами, их обособленными подразделениями при наличии просроченной задолженности по заработной плате работникам (кроме субъектов малого предпринимательства), осуществляющие основную деятельность: растениеводство и животноводство, охота и предоставление соответствующих услуг в этих областях; лесозаготовки; рыболовство и рыбоводство; добыча полезных ископаемых; обрабатывающие производства; обеспечение электрической энергией, газом и паром; кондиционирование воздуха; водоснабжение; водоотведение, организация сбора и утилизации отходов, деятельность по ликвидации загрязнений; строительство; деятельность сухопутного и трубопроводного транспорта; деятельность водного транспорта; деятельность воздушного и космического транспорта; складское хозяйство и вспомогательная транспортная деятельность; производство кинофильмов, видеофильмов и телевизионных программ; деятельность в области телевизионного

и радиовещания; управление недвижимым имуществом за вознаграждение или на договорной основе; научные исследования и разработки; образование; деятельность в области здравоохранения и социальных услуг; деятельность творческая, деятельность в области искусства и организации развлечений; деятельность библиотек, архивов, музеев и прочих объектов культуры; деятельность в области отдыха и развлечений.

Информация **о пенсиях** публикуется в докладах № 2, 5, 8, 11.

Средний размер назначенных месячных пенсий определяется делением общей суммы назначенных месячных пенсий на численность пенсионеров (по данным Пенсионного фонда Российской Федерации).

Реальный размер назначенных месячных пенсий рассчитывается путем корректировки среднего размера назначенных месячных пенсий на индекс потребительских цен за соответствующий временной период.

Показатели рассчитаны на основе Методики расчетов основных показателей пенсионного обеспечения, утвержденной приказом Росстата от 23 июня 2009 г. № 118.

Информация **о социальной защите населения** публикуется в докладах № 2, 4, 7, 10.

Субсидии на оплату жилого помещения и коммунальных услуг являются адресным видом социальной помощи и предоставляются гражданам органами государственной власти субъектов Российской Федерации и органами местного самоуправления в случае, если их расходы на оплату жилого помещения и коммунальных услуг, рассчитанные исходя из размера регионального стандарта нормативной площади жилого помещения, используемой для расчета субсидий, и размера регионального стандарта стоимости жилищно-коммунальных услуг, превышают величину, соответствующую максимально допустимой доле расходов граждан на оплату жилого помещения и коммунальных услуг в совокупном доходе семьи.

Прожиточный минимум – минимальная необходимая для обеспечения жизнедеятельности сумма доходов гражданина в соответствии с Федеральным законом от 24 октября 1997 г. № 134-ФЗ «О прожиточном минимуме в Российской Федерации» (в редакции Федерального закона от 29 декабря 2020 г. № 473-ФЗ «О внесении изменений в отдельные законодательные акты Российской Федерации»).

Величина прожиточного минимума на душу населения в субъекте Российской Федерации на очередной год устанавливается субъектом Российской Федерации с учетом коэффициента региональной дифференциации, который рассчитывается как соотношение величины прожиточного минимума на душу населения в целом по Российской Федерации и величины прожиточного минимума на душу населения в соответствующем субъекте Российской Федерации.

На 2021 г. величина прожиточного минимума на душу населения и по основным социально-демографическим группам населения в субъекте Российской Федерации устанавливается субъектом Российской Федерации в размере не ниже величины прожиточного минимума на душу населения и по основным социально-демографическим группам населения в субъекте Российской Федерации за второй квартал 2020 г.

На 2021-2025 гг. устанавливается переходный период поэтапного доведения величин прожиточного минимума на душу населения в субъектах Российской Федерации, установленных на 2021 г., до величин прожиточного минимума на душу населения в субъектах Российской Федерации, рассчитанных с учетом коэффициентов региональной дифференциации.

Занятость и безработица

Информация о численности рабочей силы, занятых и общей численности безработных (применительно к стандартам Международной Организации Труда – МОТ) подготавливается по материалам выборочных обследований рабочей силы, которые проводятся Красноярскстатом с ежемесячной периодичностью (по состоянию на вторую неделю). В целях повышения репрезентативности данных о рабочей силе показатели занятости и безработицы по Республике Хакасия формируются в среднем за три последних месяца.

С 1 января 2017 г. единицами наблюдения выборочного обследования рабочей силы являются лица в возрасте от 15 лет и старше.

Рабочая сила – лица в возрасте от 15 лет и старше, которые в рассматриваемый период (обследуемую неделю) считаются занятыми или безработными.

Занятые – лица в возрасте от 15 лет и старше, которые в обследуемую неделю выполняли любую деятельность (хотя бы один час в неделю), связанную с производством товаров или оказанием услуг за плату или прибыль. В численность занятых включаются также лица, временно отсутствовавшие на рабочем месте в течение короткого промежутка времени сохранившие связь с рабочим местом во время отсутствия.

К **безработным** (применительно к стандартам МОТ) относятся лица в возрасте 15 лет старше, которые в рассматриваемый период удовлетворяли одновременно следующим критериям:

- не имели работы (доходного занятия);
- занимались поиском работы в течение последних четырех недель, используя при этом любые способы;
- были готовы приступить к работе в течение обследуемой недели.

Обучающиеся в образовательных организациях, пенсионеры и инвалиды учитываются в качестве безработных, если они не имели работы, занимались поиском работы и были готовы приступить к ней.

Уровень безработицы – отношение численности безработных к численности рабочей силы в рассматриваемом периоде, в процентах.

Безработные, зарегистрированные в органах службы занятости населения – трудоспособные граждане, не имеющие работы и заработка (трудового дохода), проживающие на территории края, зарегистрированные в органах службы занятости по месту жительства в целях поиска подходящей работы, ищущие работу и готовые приступить к ней. Информация о численности безработных, получивших официальный статус в органах службы занятости населения, представлена по данным министерства труда и социальной защиты Республики Хакасия.

Уровень зарегистрированной безработицы – отношение численности безработных, зарегистрированных в органах службы занятости населения, к численности рабочей силы в возрасте 15-72 лет в среднем за предыдущий год, в процентах.

Число замещенных рабочих мест в организациях определяется как суммарное количество среднесписочной численности работников, средней численности внешних совместителей и средней численности работников, выполнявших работы по договорам гражданско-правового характера. Число замещенных рабочих мест определяется без учета внутреннего совместительства.

Данные о числе замещенных рабочих мест формируются по фактическим видам деятельности, осуществляемым организациями независимо от их основного вида деятельности.

Нагрузка незанятого населения на 100 заявленных вакансий рассчитывается как отношение численности лиц, незанятых трудовой деятельностью, состоящих на учете в органах службы занятости населения, к 100 вакансиям, сообщенным работодателями в эти органы.

Заявленная организациями потребность в работниках – число вакансий (требуемых работников), сообщенных организациями в органы службы занятости населения.

Информация о приеме и увольнении работников, и неполной занятости публикуется в докладах № 1, 4, 7, 10.

В **численность принятых работников** включаются лица, зачисленные в отчетном периоде в организацию приказом (распоряжением) о приеме на работу, переведенные на работу из другой организации.

В **численность работников, принятых на дополнительно введенные (созданные) рабочие места**, включаются работники, принятые в отчетном периоде на вновь образованные рабочие места в результате расширения, реорганизации производства, увеличения сменности работы и т.п.

В **численность выбывших работников** включаются все работники, оставившие работу в организации независимо от оснований (расторжение трудового договора по инициативе работника, инициативе работодателя, истечение срока трудового договора, по соглашению

сторон, призыв или поступление на военную службу и др.), уход или перевод которых оформлен приказом (распоряжением).

В численность работников, работавших неполное рабочее время по инициативе работодателя, включаются работники списочного состава, работавшие в отчетном периоде неполное рабочее время по инициативе работодателя в соответствии со статьей 74 Трудового кодекса Российской Федерации.

В численность работников, работавших неполное рабочее время по соглашению между работником и работодателем, включаются работники (в целых единицах), работавшие в режиме неполного рабочего дня (недели), установленного как при приеме на работу, так и переведенные с согласия работника на неполное рабочее время.

В численность работников, находившихся в простое по вине работодателя и по причинам, не зависящим от работодателя и работника, включаются работники, находившиеся в простое полный рабочий день по причинам: не обеспечение работников оборудованием, инструментами, технической документацией, объемом работ, необходимыми для исполнения трудовых обязанностей, невыполнение договорных обязательств перед партнерами, приведшее к срыву графика поставки сырья или вывоза готовой продукции со склада, обстоятельства непредвиденного характера, например, аварии или перебои в подаче воды, тепла, электроэнергии, стихийные бедствия и т.п.

В численность работников, которым были предоставлены отпуска без сохранения заработной платы по заявлению работника, включаются работники, которым были предоставлены по их письменному заявлению отпуска без сохранения заработной платы по семейным обстоятельствам или другим уважительным причинам, в случаях, предусмотренных законодательством Российской Федерации, а также неоплаченные отпуска по инициативе работодателя.

Правонарушения

Информация о **незаконном производстве и обороте этилового спирта и алкогольной продукции** (публикуется в докладах № 2, 4, 7, 10) формируется по данным квартальной формы федерального статистического наблюдения № 3-АЛК (прав) «Сведения о результатах проверок по выявлению незаконного производства и оборота этилового спирта и алкогольной продукции», утвержденной приказом Росстата от 6 сентября 2010 г. № 306.

Демография

Естественное движение населения – обобщенное название совокупности рождений и смертей, изменяющих численность населения так называемым естественным путем. К естественному движению населения относят также браки и разводы, хотя они не меняют численность населения непосредственно, но учитываются в том же порядке, что рождения и смерти.

Сведения о **рождениях, смертях, браках, разводах** получают на основании статистической разработки данных, содержащихся в актовых записях о рождении, смерти, заключении и расторжении брака, составляемых органами записи актов гражданского состояния (далее ЗАГС). В число родившихся включены только родившиеся живыми.

Предварительные (помесечные) данные разрабатываются по дате регистрации события в органах ЗАГС без учета окончательных медицинских свидетельств о смерти. Годовые данные разрабатываются по дате свершения события с учетом запоздалой регистрации и окончательных медицинских свидетельств о смерти.

Источником информации о **причинах смерти** являются записи в медицинских свидетельствах о смерти, составляемых врачом относительно заболевания, несчастного случая, убийства, самоубийства и другого внешнего воздействия, послужившего причиной смерти, а также записи актов о смерти.

С 1 января 2011 г. разработка записей актов о смерти по причинам производится применительно к Краткой номенклатуре причин смерти 2010, основанной на Международной статистической классификации болезней и проблем, связанных со здоровьем, X пересмотра (1989 г.).

В соответствии со статьей 13.1 Федерального закона «Об актах гражданского состояния» от 15 ноября 1997 г. № 143-ФЗ с 1 октября 2018 г. был введен в действие Единый государственный реестр записей актов гражданского состояния (ЕГР ЗАГС). Согласно статье 13.2 указанного Федерального закона Росстат с 1 октября 2018 г. получает сведения о государственной регистрации рождений, смертей, заключения и расторжения браков из данного реестра.

Коэффициенты естественного движения населения публикуются в докладах № 1, 3-12.

Общие коэффициенты рождаемости и смертности - отношение соответственно числа родившихся (живыми) и числа умерших к среднегодовой численности населения. Исчисляются на 1000 человек населения.

Коэффициент естественного прироста – разность общих коэффициентов рождаемости и смертности.

Общие коэффициенты брачности и разводимости – отношение числа зарегистрированных браков и разводов к среднегодовой численности населения. Исчисляются на 1000 человек населения.

Коэффициенты смертности по причинам смерти – отношение числа умерших от указанных причин смерти к среднегодовой численности населения. Исчисляются на 100000 человек населения.

Коэффициент младенческой смертности исчисляется как сумма двух составляющих, первая из которых – отношение числа умерших в возрасте до одного года из поколения родившихся в том году, для которого вычисляется коэффициент, к общему числу родившихся в том же году; а вторая – отношение числа умерших в возрасте до одного года из поколения родившихся в предыдущем году, к общему числу родившихся в предыдущем году. Исчисляется на 1000 родившихся живыми.

Все коэффициенты приведены в пересчете на год.

Миграция (публикуется в докладах № 2-12).

Данные о **миграции** получены в результате разработки поступающих от территориальных органов Министерства внутренних дел Российской Федерации форм федерального статистического наблюдения, которые составляются при регистрации и снятии с регистрационного учета населения по месту жительства и при регистрации по месту пребывания на срок 9 месяцев и более. Формирование числа выбывших осуществляется автоматически в процессе электронной обработки данных о миграции населения при перемещениях в пределах Российской Федерации, а также по истечении срока пребывания у мигрантов независимо от места прежнего жительства.