

РОССТАТ

**УПРАВЛЕНИЕ ФЕДЕРАЛЬНОЙ СЛУЖБЫ
ГОСУДАРСТВЕННОЙ СТАТИСТИКИ ПО КРАСНОЯРСКОМУ КРАЮ,
РЕСПУБЛИКЕ ХАКАСИЯ И РЕСПУБЛИКЕ ТЫВА
(КРАСНОЯРСКСТАТ)**

При использовании данных ссылка
на Красноярскстат обязательна.
Перепечатке и тиражированию
не подлежит.

***СОЦИАЛЬНО-ЭКОНОМИЧЕСКОЕ ПОЛОЖЕНИЕ
РЕСПУБЛИКИ ХАКАСИЯ
в январе-апреле 2021 года***

Доклад, № 1.37.2 РХ

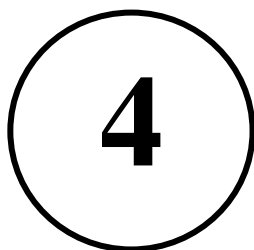

г. Красноярск
июнь, 2021 г.

ПРЕДИСЛОВИЕ

В докладе представлена комплексная информация о социально-экономическом положении Республики Хакасия в январе-апреле 2021 года.

Публикуются статистические данные по производству товаров и услуг, инвестициям, ценам, финансам, рынку труда, торговле. Представлена информация по уровню жизни населения, социальным вопросам, демографической ситуации.

Информация представлена в текстовом, табличном и графическом видах.

В отдельных случаях незначительные расхождения между итогом и суммой слагаемых объясняются округлением данных.

Данные по ряду показателей являются предварительными. Индексы физического объема рассчитаны в сопоставимых ценах.

Доклад сопровождается методологическими пояснениями.

Список сокращений

тыс.	тысяча	т-км	тонно-километр
млн	миллион	пасс.-км	пассажиро-километр
млрд	миллиард	кВт·ч	киловатт-час
мм	миллиметр	кВ	киловольт
кв.	квадратный	Гкал	гигакалория
куб.	кубический	г.	год
пл. куб. метр	плотный кубический метр	усл.	условный
км	километр	р.	раз

Условные обозначения

-	явление отсутствует
...	данных не имеется
х	сопоставление невозможно
0,0	небольшая величина

СОДЕРЖАНИЕ

I. ОСНОВНЫЕ ЭКОНОМИЧЕСКИЕ И СОЦИАЛЬНЫЕ ПОКАЗАТЕЛИ.....	5
II. ЭКОНОМИЧЕСКАЯ СИТУАЦИЯ.....	6
1. ПРОИЗВОДСТВО ТОВАРОВ И УСЛУГ	6
1.1. ОБОРОТ ОРГАНИЗАЦИЙ	6
1.2. ПРОМЫШЛЕННОЕ ПРОИЗВОДСТВО.....	7
1.2.1. Добыча полезных ископаемых.....	9
1.2.2. Обработывающие производства	10
1.2.3. Обеспечение электрической энергией, газом и паром; кондиционирование воздуха.....	16
1.2.4. Водоснабжение; водоотведение, организация сбора и утилизации отходов, деятельность по ликвидации загрязнений	17
1.3. СЕЛЬСКОЕ И ЛЕСНОЕ ХОЗЯЙСТВО	19
1.3.1. Сельское хозяйство	19
1.3.2. Лесозаготовки	23
1.4. РЫБОЛОВСТВО И РЫБОВОДСТВО	23
1.5. СТРОИТЕЛЬСТВО	23
1.6. АВТОМОБИЛЬНЫЙ ТРАНСПОРТ	27
2. РЫНКИ ТОВАРОВ И УСЛУГ.....	28
2.1. РОЗНИЧНАЯ ТОРГОВЛЯ.....	28
2.2. РЕСТОРАНЫ, КАФЕ И БАРЫ	34
2.3. РЫНОК ПЛАТНЫХ УСЛУГ НАСЕЛЕНИЮ	35
2.4. ОПТОВАЯ ТОРГОВЛЯ И ТОВАРНЫЕ РЫНКИ.....	38
2.4.1. Оборóт оптовой торговли.....	38
2.4.2. Продажа и запасы отдельных видов продукции (товаров).....	40
3. ИНСТИТУЦИОНАЛЬНЫЕ ПРЕОБРАЗОВАНИЯ	41
3.1. ХАРАКТЕРИСТИКА ХОЗЯЙСТВУЮЩИХ СУБЪЕКТОВ	41
3.2. ДЕМОГРАФИЯ ОРГАНИЗАЦИЙ.....	49
4. ИНВЕСТИЦИИ	52
5. ЦЕНЫ	55
5.1. ПОТРЕБИТЕЛЬСКИЕ ЦЕНЫ.....	56
5.2. ЦЕНЫ НА РЫНКЕ ЖИЛЬЯ	61
5.3. ЦЕНЫ ПРОИЗВОДИТЕЛЕЙ	62
5.3.1. Индексы цен производителей промышленных товаров	62
5.3.2. Индексы цен производителей сельскохозяйственной продукции	64
5.3.3. Индексы цен на продукцию инвестиционного назначения	65
5.3.4. Индексы тарифов на грузовые перевозки.....	68

6. ФИНАНСЫ	69
6.1. ГОСУДАРСТВЕННЫЕ ФИНАНСЫ	69
6.1.1. Исполнение бюджета	69
6.1.2. Налоговая статистика	71
6.2. ФИНАНСОВАЯ ДЕЯТЕЛЬНОСТЬ ОРГАНИЗАЦИЙ	72
6.2.1. Финансовые результаты деятельности организаций	72
6.2.2. Состояние платежей и расчетов в организациях	75
III. СОЦИАЛЬНАЯ СФЕРА	82
1. УРОВЕНЬ ЖИЗНИ НАСЕЛЕНИЯ	82
1.1. ДЕНЕЖНЫЕ ДОХОДЫ НАСЕЛЕНИЯ	82
1.2. ИСПОЛЬЗОВАНИЕ ДЕНЕЖНЫХ ДОХОДОВ НАСЕЛЕНИЯ	88
2. ЗАНЯТОСТЬ И БЕЗРАБОТИЦА	89
3. ОБЕСПЕЧЕНИЕ СОЦИАЛЬНОЙ ЗАЩИТЫ НАСЕЛЕНИЯ	102
4. ЗАБОЛЕВАЕМОСТЬ	102
5. ПРАВОНАРУШЕНИЯ	104
IV. ДЕМОГРАФИЯ	105
МЕТОДОЛОГИЧЕСКИЕ ПОЯСНЕНИЯ	108

I. ОСНОВНЫЕ ЭКОНОМИЧЕСКИЕ И СОЦИАЛЬНЫЕ ПОКАЗАТЕЛИ

	Апрель 2021 г.	Апрель 2021 г. в % к апрелю 2020 г.	Январь- апрель 2021 г.	Январь- апрель 2021 г. в % к январю- апрелю 2020 г.	Справочно январь- апрель 2020 г. в % к январю- апрелю 2019 г.
Индекс промышленного производства ¹⁾	x	102,3	x	105,2	101,1 ²⁾
Произведено в хозяйствах всех категорий					
скота и птицы на убой (в живом весе), тыс. тонн	2,5	98,8	9,5	97,9	97,0
молока, тыс. тонн	9,1	93,3	31,2	90,6	96,7
яиц, млн штук	6,5	85,2	26,5	97,3	97,9
Ввод в действие общей площади жилых домов (за счет всех источников финансирования) ³⁾ , тыс. кв. метров	23,1	79,5	87,9	105,0	136,6
Оборот розничной торговли, млрд рублей	8,2	106,1	32,2	101,5	99,5
Объем платных услуг населению, млрд рублей	1,8	132,4	7,4	110,2	96,6
Индекс потребительских цен	x	107,5	x	107,2	102,6
Индекс цен производителей промышленных товаров ^{1),4)}	x	104,7	x	107,9	98,7
Среднемесячная начисленная зарплата одного работника					
номинальная, рублей	44685,3 ⁵⁾	106,3 ⁶⁾	43474,2 ⁵⁾	106,7 ⁶⁾	108,0 ⁶⁾
реальная	x	98,9 ⁶⁾	x	99,6 ⁶⁾	105,5 ⁶⁾
Численность официально зарегистрированных безработных на конец периода, тыс. человек	x	x	5,8	82,2	148,1

¹⁾ По видам экономической деятельности «Добыча полезных ископаемых», «Обрабатывающие производства», «Обеспечение электрической энергией, газом и паром, кондиционирование воздуха», «Водоснабжение; водоотведение, организация сбора и утилизация отходов, деятельность по ликвидации загрязнений».

²⁾ Данные уточнены в соответствии с регламентом разработки и публикации данных по производству и отгрузке продукции и динамике промышленного производства (приказ Росстата от 18 августа 2020 г. № 470).

³⁾ С учетом жилых домов, построенных на земельных участках, предназначенных для ведения гражданами садоводства.

⁴⁾ Промышленные товары, предназначенные для реализации на внутрироссийском рынке.

⁵⁾ Данные приведены за март, I квартал.

⁶⁾ Март к марту, I квартал к I кварталу предыдущего года.

II. ЭКОНОМИЧЕСКАЯ СИТУАЦИЯ

1. ПРОИЗВОДСТВО ТОВАРОВ И УСЛУГ

1.1. Оборот организаций

Оборот организаций по видам экономической деятельности (в действующих ценах)

	Январь-апрель 2021 г.	
	млн рублей	в % к январю-апрелю 2020 г.
Всего	153330,7	117,2
из них по видам экономической деятельности:		
сельское, лесное хозяйство, охота, рыболовство и рыбоводство	725,4	107,5
добыча полезных ископаемых	30839,8	117,8
в том числе:		
добыча угля	27476,1	122,3
добыча металлических руд	3020,8	93,0
добыча прочих полезных ископаемых	341,3	73,4
предоставление услуг в области добычи полезных ископаемых	1,6	в 5,4 р.
обрабатывающие производства	41976,4	120,1
в том числе:		
производство пищевых продуктов	2510,8	122,9
производство напитков	1232,1	103,6
производство текстильных изделий	5,3	49,0
производство одежды
обработка древесины и производство изделий из дерева и пробки, кроме мебели, производство изделий из соломки и материалов для плетения	105,1	123,3
производство бумаги и бумажных изделий	0,1	36,4
деятельность полиграфическая и копирование носителей информации	62,2	82,1
производство химических веществ и химических продуктов	713,6	144,5
производство резиновых и пластмассовых изделий	263,0	113,9
производство прочей неметаллической минеральной продукции	379,1	103,6
производство металлургическое	31747,1	123,8
производство готовых металлических изделий, кроме машин и оборудования	124,2	131,4
производство компьютеров, электронных и оптических изделий
производство электрического оборудования	8,2	158,4
производство машин и оборудования, не включенных в другие группировки	121,8	168,8
производство прочих транспортных средств и оборудования	535,8	136,1
производство мебели	13,5	39,1
производство прочих готовых изделий	15,7	78,9
ремонт и монтаж машин и оборудования	4132,3	109,0

	Январь-апрель 2021 г.	
	млн рублей	в % к январю-апрелю 2020 г.
обеспечение электрической энергией, газом и паром; кондиционирование воздуха	24497,4	113,6
в том числе:		
производство, передача и распределение электроэнергии	22293,0	111,1
производство и распределение газообразного топлива	13,0	109,3
производство, передача и распределение пара и горячей воды; кондиционирование воздуха	2191,3	147,7
водоснабжение; водоотведение, организация сбора и утилизации отходов, деятельность по ликвидации загрязнений	717,6	142,7
строительство	4073,0	108,3
торговля оптовая и розничная; ремонт автотранспортных средств и мотоциклов	31633,8	124,1
транспортировка и хранение	8214,2	103,8
деятельность гостиниц и предприятий общественного питания	358,9	95,4
деятельность в области информации и связи	2167,2	109,4
деятельность по операциям с недвижимым имуществом	1251,5	92,6
деятельность профессиональная, научная и техническая	1407,4	в 2,0 р.
деятельность административная и сопутствующие дополнительные услуги	1230,6	94,1
образование	502,0	123,4
деятельность в области здравоохранения и социальных услуг	3451,2	104,3
деятельность в области культуры, спорта, организации досуга и развлечений	71,5	121,7
предоставление прочих видов услуг	78,0	72,0

¹⁾ Здесь и далее в таблице знак (...) – данные не публикуются в целях обеспечения конфиденциальности первичных статистических данных, полученных от организаций, в соответствии с Федеральным законом от 29 ноября 2007 г. № 282-ФЗ «Об официальном статистическом учете и системе государственной статистики в Российской Федерации» (ст.4 п.5; ст.9 п.1).

1.2. Промышленное производство

Индекс промышленного производства в январе-апреле 2021 г. по сравнению с январем-апрелем 2020 г. составил 105,2%.

Индекс промышленного производства¹⁾

	В % к	
	соответствующему периоду предыдущего года	предыдущему периоду
2020 г.		
Январь	100,3	96,2
Февраль	106,0	96,7
Март	96,0	103,7
I квартал	100,4	94,4
Апрель	103,1	102,4

	В % к	
	соответствующему периоду предыдущего года	предыдущему периоду
Май	115,2	107,2
Июнь	113,2	96,9
I полугодие	105,0	x
Июль	104,0	99,5
Август	93,2	98,7
Сентябрь	103,8	107,7
Январь-сентябрь	103,3	x
Октябрь	106,4	102,7
Ноябрь	99,2	90,1
Декабрь	101,4	104,5
Год	103,1	x
2021 г.		
Январь	104,2	94,1
Февраль	103,6	96,4
Март ²⁾	110,7	110,5
I квартал²⁾	106,2	x
Апрель	102,3	94,3
Январь-апрель	105,2	x

¹⁾ Индекс промышленного производства исчисляется по видам деятельности: «Добыча полезных ископаемых», «Обрабатывающие производства», «Обеспечение электрической энергией, газом и паром; кондиционирование воздуха», «Водоснабжение; водоотведение, организация сбора и утилизации отходов, деятельность по ликвидации загрязнений» в соответствии с Официальной статистической методологией исчисления индекса промышленного производства (приказ Росстата от 16 января 2020 г. № 7) на основе данных о динамике производства важнейших товаров-представителей в физическом измерении, оцененных в ценах базисного 2018 года. В качестве весов используется структура валовой добавленной стоимости по видам экономической деятельности 2018 базисного года.

²⁾ Здесь и далее по видам экономической деятельности данные уточнены в соответствии с регламентом разработки и публикации данных по производству и отгрузке продукции и динамике промышленного производства (приказ Росстата от 18 августа 2020 г. № 470).

Индекс промышленного производства
(в процентах к среднемесячному значению 2018 года)

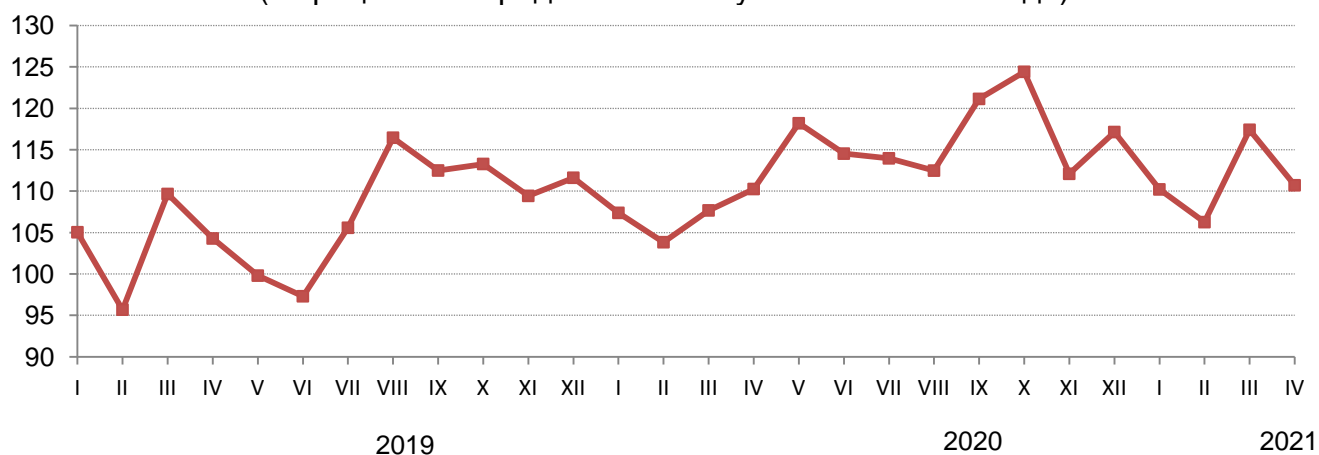

1.2.1. Добыча полезных ископаемых

Индекс производства по виду экономической деятельности «Добыча полезных ископаемых» в январе-апреле 2021 г. по сравнению с январем-апрелем 2020 г. составил 119,8%.

Индекс производства по виду экономической деятельности «Добыча полезных ископаемых»

	В % к	
	соответствующему периоду предыдущего года	предыдущему периоду
2020 г.		
Январь	105,2	98,5
Февраль	103,7	91,4
Март	94,1	108,3
I квартал	100,6	95,9
Апрель	100,9	100,2
Май	104,2	97,7
Июнь	106,8	97,6
I полугодие	102,2	х
Июль	114,6	112,5
Август	109,1	97,8
Сентябрь	106,0	97,0
Январь-сентябрь	104,8	х
Октябрь	102,9	101,1
Ноябрь	98,6	97,3
Декабрь	104,7	106,1
Год	104,1	х
2021 г.		
Январь	117,4	111,0
Февраль	122,5	95,3
Март	121,2	107,1
I квартал	120,3	х
Апрель	118,5	97,9
Январь-апрель	119,8	х

Индексы производства по видам экономической деятельности добывающих производств

	Апрель 2021 г. в % к		Январь-апрель 2021 г. в % к январю-апрелю 2020 г.
	апрелю 2020 г.	марту 2021 г.	
Добыча полезных ископаемых	118,5	97,9	119,8
Добыча угля	121,8	98,7	123,2
Добыча металлических руд	93,5	89,2	96,1
Добыча прочих полезных ископаемых	94,2	105,3	72,1

Объем отгруженных товаров собственного производства, выполненных работ и услуг собственными силами по видам экономической деятельности добывающих производств
(в действующих ценах без НДС, акцизов и других аналогичных платежей)

	Апрель 2021 г.		Январь-апрель 2021 г.	
	млн рублей	в % к апрелю 2020 г.	млн рублей	в % к январю-апрелю 2020 г.
Добыча полезных ископаемых	7694,7	118,6	29660,9	122,1
в том числе:				
добыча угля	6670,7	121,5	26218,7	126,1
добыча металлических руд	947,7	104,7	3095,9	101,6
добыча прочих полезных ископаемых	75,9	85,2	344,8	76,4
предоставление услуг в области добычи полезных ископаемых	0,4	в 5,4 р.	1,6	в 5,4 р.

Добыча основных видов полезных ископаемых

	Январь-апрель 2021 г.	В % к январю-апрелю 2020 г.
Добыча угля		
Уголь каменный, тыс. тонн	10160,7	117,7
Уголь обогащенный, за исключением антрацита, угля коксующегося и угля бурого (лигнита), тыс. тонн	... ¹⁾	...
Добыча металлических руд		
Концентрат железорудный, тыс. тонн
Добыча прочих полезных ископаемых		
Пески природные, тыс. куб. метров	79,2	116,5
Гранулы, крошка и порошок; галька, гравий, тыс. куб. метров	271,6	122,0
Глины, тыс. тонн
Сульфат бария природный (барит), тыс. тонн

¹⁾ См. сноску¹⁾ на стр. 7.

1.2.2. Обрабатывающие производства

Индекс производства по виду экономической деятельности «Обрабатывающие производства» в январе-апреле 2021 г. по сравнению с январем-апрелем 2020 г. составил 96,6%.

Индекс производства по виду экономической деятельности «Обрабатывающие производства»

	В % к	
	соответствующему периоду предыдущего года	предыдущему периоду
2020 г.		
Январь	94,1	90,3
Февраль	104,6	105,2
Март	103,6	108,5
I квартал	100,3	93,9
Апрель	105,6	107,4

	В % к	
	соответствующему периоду предыдущего года	предыдущему периоду
Май	112,2	106,1
Июнь	105,6	95,0
I полугодие	103,6	х
Июль	99,2	91,1
Август	94,1	99,0
Сентябрь	93,5	94,1
Январь-сентябрь	100,9	х
Октябрь	103,0	118,5
Ноябрь	99,2	92,9
Декабрь	103,7	108,5
Год	101,3	х
2021 г.		
Январь	106,3	82,0
Февраль	93,7	93,4
Март	97,9	113,3
I квартал	99,1	х
Апрель	89,9	98,3
Январь-апрель	96,6	х

**Индексы производства по видам экономической деятельности
обрабатывающих производств**

	Апрель 2021 г. в % к		Январь-апрель 2021 г. в % к январю-апрелю 2020 г.
	апрелю 2020 г.	марту 2021 г.	
Обрабатывающие производства	89,9	98,3	96,6
Производство пищевых продуктов	104,3	97,8	112,2
Производство напитков	102,5	101,2	105,6
Производство текстильных изделий	141,8	166,9	88,4
Производство одежды	125,8	121,5	109,3
Производство кожи и изделий из кожи	х	75,0	в 19,6 р.
Обработка древесины и производство изделий из дерева и пробки, кроме мебели, производство изделий из соломки и материалов для плетения	109,0	73,1	86,3
Производство бумаги и бумажных изделий	148,9	95,4	138,4
Деятельность полиграфическая и копирование носителей информации	83,5	105,2	80,5
Производство кокса и нефтепродуктов	в 2,2 р.	127,7	в 3,5 р.
Производство химических веществ и химических продуктов	85,2	118,6	85,9
Производство резиновых и пластмассовых изделий	53,0	109,7	48,1
Производство прочей неметаллической минеральной продукции	148,9	111,6	138,7
Производство металлургическое	75,7	95,5	86,1
Производство готовых металлических изделий, кроме машин и оборудования	112,2	в 3,4 р.	131,5

	Апрель 2021 г. в % к		Январь-апрель 2021 г. в % к январю-апрелю 2020 г.
	апрелю 2020 г.	марту 2021 г.	
Производство компьютеров, электронных и оптических изделий	98,6	99,1	99,5
Производство электрического оборудования	132,2	57,7	102,9
Производство машин и оборудования, не включенных в другие группировки	165,0	101,1	166,3
Производство автотранспортных средств, прицепов и полуприцепов	х	79,5	мн.р.
Производство прочих транспортных средств и оборудования	14,6	112,9	12,7
Производство мебели	153,5	49,2	157,8
Производство прочих готовых изделий	141,1	в 2,7 р.	88,7
Ремонт и монтаж машин и оборудования	110,8	92,3	119,4

**Объем отгруженных товаров собственного производства, выполненных работ
и услуг собственными силами по видам экономической
деятельности обрабатывающих производств**
(в действующих ценах без НДС, акцизов и других аналогичных платежей)

	Апрель 2021 г.		Январь-апрель 2021 г.	
	млн рублей	в % к апрелю 2020 г.	млн рублей	в % к январю- апрелю 2020 г.
Обрабатывающие производства	10033,6	118,5	39316,2	120,4
в том числе:				
производство пищевых продуктов	666,2	126,4	2544,1	121,8
производство напитков	356,9	101,2	1229,9	103,6
производство текстильных изделий	2,3	65,6	6,7	49,3
производство одежды	2,1	93,8	9,1	84,7
производство кожи и изделий из кожи	... ¹⁾
обработка древесины и производство изделий из дерева и пробки, кроме мебели, производство изделий из соломки и материалов для плетения	24,5	131,5	93,9	136,0
производство бумаги и бумажных изделий	0,0	36,4	0,1	36,4
деятельность полиграфическая и копирование носителей информации	15,3	83,4	58,9	80,4
производство кокса и нефтепродуктов
производство химических веществ и химических продуктов	179,3	121,9	637,5	128,7
производство резиновых и пластмассовых изделий	64,1	110,2	253,0	109,3

	Апрель 2021 г.		Январь-апрель 2021 г.	
	млн рублей	в % к апрелю 2020 г.	млн рублей	в % к январю- апрелю 2020 г.
производство прочей неметаллической минеральной продукции	82,8	101,6	320,3	99,6
производство металлургическое	6543,8	112,6	25828,4	113,2
производство готовых металлических изделий, кроме машин и оборудования	85,9	153,1	372,7	141,1
производство компьютеров, электронных и оптических изделий
производство электрического оборудования	739,3	в 2,8 р.	3100,8	в 3,6 р.
производство машин и оборудования, не включенных в другие группировки	21,6	170,3	86,6	170,8
производство автотранспортных средств, прицепов и полуприцепов
производство прочих транспортных средств и оборудования	25,2	14,7	89,0	12,8
производство мебели	3,8	49,9	14,1	47,0
производство прочих готовых изделий	5,7	111,8	15,7	86,9
ремонт и монтаж машин и оборудования	1115,3	120,6	4286,5	125,6

¹⁾ См. сноску¹⁾ на стр. 7.

Производство основных видов промышленной продукции обрабатывающих производств

	Январь- апрель 2021 г.	В % к январю-апрелю 2020 г.
Производство пищевых продуктов		
Мясо крупного рогатого скота (говядина и телятина) парное, остывшее или охлажденное, в том числе для детского питания, тонн	191,9	121,7
из него говядина парная, остывшая или охлажденная	189,9	127,7
Свинина парная, остывшая или охлажденная, в том числе для детского питания, тонн	... ¹⁾	...
Баранина парная, остывшая или охлажденная, в том числе для детского питания, тонн	5,3	53,4
Изделия колбасные, включая изделия колбасные для детского питания, тонн	1881,8	120,2
Полуфабрикаты мясные, мясосодержащие, охлажденные, замороженные, тонн	2521,4	148,6
Рыба переработанная и консервированная, ракообразные и моллюски, тонн	691,3	94,9

	Январь-апрель 2021 г.	В % к январю-апрелю 2020 г.
Соки из фруктов и овощей, тыс. усл. банок
Молоко жидкое обработанное, включая молоко для детского питания, тонн	10071,9	114,0
Масло сливочное, тонн	577,3	в 2,3 р.
Сыры, тонн	994,6	122,2
Творог, тонн	152,0	107,5
Продукты кисломолочные (кроме творога и продуктов из творога), тонн	1898,4	82,3
Мука из зерновых культур, овощных и других растительных культур; смеси из них, тонн	1770,6	96,4
Крупа, тонн	1145,8	94,3
Изделия хлебобулочные недлительного хранения, тонн	7468,3	131,2
Кондитерские изделия, тонн	5266,3	95,1
Производство напитков		
Пиво, кроме отходов пивоварения, тыс. декалитров	2329,3	111,1
Воды минеральные природные питьевые и воды питьевые, расфасованные в емкости, не содержащие добавки сахара или других подслащивающих или вкусоароматических веществ, тыс. полулитров	59638	94,2
Напитки безалкогольные прочие, тыс. декалитров	1123,4	102,8
Производство текстильных изделий		
Шерсть обезжиренная или карбонизированная, не подвергнутая кардо- или гребнечесанию, тонн
Белье постельное, тыс. штук	11,3	90,4
Одеяла стеганные, тыс. штук
Производство одежды		
Спецодежда, тыс. штук	15,1	177,8
Брюки мужские или для мальчиков из текстильных материалов, кроме трикотажных или вязаных, тыс. штук
Платья женские или для девочек из текстильных материалов, кроме трикотажных или вязаных, тыс. штук	0,1	88,0
Изделия трикотажные или вязанные, тыс. штук	23,2	92,8
Производство кожи и изделий из кожи		
Обувь, тыс. пар
Обработка древесины и производство изделий из дерева и пробки, кроме мебели, производство изделий из соломки и материалов для плетения		
Лесоматериалы, продольно распиленные или расколотые, разделенные на слои или лущеные, толщиной более 6 мм; деревянные железнодорожные, непитанные, тыс. куб. метров	15,0	99,9
в том числе пиломатериалы хвойных пород	15,0	99,9
Поддоны деревянные, включая поддоны с бортами, и прочие деревянные погрузочные щиты, тыс. штук	12,9	84,0
Производство бумаги и бумажных изделий		
Ящики и коробки из гофрированной бумаги или гофрированного картона, тонн	5429,6	129,6
Бланки из бумаги или картона, тыс. штук
Ярлыки и этикетки из бумаги или картона, млн штук	10,9	x

	Январь- апрель 2021 г.	В % к январю-апрелю 2020 г.
Производство кокса и нефтепродуктов		
Масла нефтяные смазочные; дистилляты тяжелые, не включенные в другие группировки, тыс. тонн	...	x
Кокс нефтяной, битум нефтяной и прочие остатки нефтепереработки, тыс. тонн
Производство химических веществ и химических продуктов		
Кислород, тыс. куб. метров	299,6	163,5
Диоксид углерода (газ углекислый) и прочие неорганические кислородные соединения неметаллов, тонн
Производные продуктов растительного происхождения или смол, тонн
Производство резиновых и пластмассовых изделий		
Изделия упаковочные пластмассовые прочие, тыс. штук
Блоки дверные пластмассовые и пороги для них, кв. метров	1869,8	104,7
Блоки оконные пластмассовые, кв. метров	34824,0	104,8
Ставни, жалюзи и аналогичные изделия и их комплектующие (запасные части) пластмассовые, кв. метров
Производство прочей неметаллической минеральной продукции		
Кирпич керамический неогнеупорный строительный, млн усл. кирпичей
Кирпич строительный (включая камни) из цемента, бетона или искусственного камня, млн усл. кирпичей
Блоки и прочие изделия сборные строительные для зданий и сооружений из цемента, бетона или искусственного камня, тыс. куб. метров	32,4	142,7
Бетон, готовый для заливки (товарный бетон), тыс. куб. метров	19,6	110,5
Производство металлургическое		
Ферромолибден, тонн
Сталь нелегированная в слитках или в прочих первичных формах и полуфабрикаты из нелегированной стали, тонн
Прокат готовый, тонн
Алюминий первичный, тонн
Фольга алюминиевая толщиной не более 0,2 мм, тонн
Производство готовых металлических изделий, кроме машин и оборудования		
Конструкции и детали конструкций из черных металлов, тыс. тонн	21,3	130,1
Двери, окна и их рамы и пороги для дверей из металлов, тонн	27,4	97,9
Производство электрического оборудования		
Электроды и прочие изделия из графита или других видов углерода, применяемые в электротехнике, тонн
Светильники и осветительные устройства, штук
Производство автотранспортных средств, прицепов и полуприцепов		
Контейнеры специализированные, штук	...	x
Производство мебели		
Столы кухонные, для столовой и гостиной, штук	556	103,3
Шкафы кухонные, для спальни, столовой и гостиной, штук	392	83,6
Матрасы, кроме матрасных основ, штук

¹⁾ См. сноску¹⁾ на стр. 7.

1.2.3. Обеспечение электрической энергией, газом и паром; кондиционирование воздуха

Индекс производства по виду экономической деятельности «Обеспечение электрической энергией, газом и паром; кондиционирование воздуха» в январе-апреле 2021 г. по сравнению с январем-апрелем 2020 г. составил 97,8%.

Индекс производства по виду экономической деятельности «Обеспечение электрической энергией, газом и паром; кондиционирование воздуха»

	В % к	
	соответствующему периоду предыдущего года	предыдущему периоду
2020 г.		
Январь	103,8	103,0
Февраль	112,3	92,1
Март	86,2	89,5
I квартал	100,4	93,3
Апрель	102,9	96,1
Май	145,8	126,3
Июнь	143,7	99,5
I полугодие	112,8	х
Июль	98,8	97,3
Август	75,8	99,5
Сентябрь	114,8	146,0
Январь-сентябрь	105,9	х
Октябрь	116,9	87,6
Ноябрь	99,6	77,7
Декабрь	92,6	95,7
Год	105,3	х
2021 г.		
Январь	83,0	91,7
Февраль	93,4	103,2
Март	118,1	112,4
I квартал	97,0	х
Апрель	100,9	81,3
Январь-апрель	97,8	х

Индексы производства по видам экономической деятельности «Обеспечение электрической энергией, газом и паром; кондиционирование воздуха»

	Апрель 2021 г. в % к		Январь-апрель 2021 г. в % к январю-апрелю 2020 г.
	апрелю 2020 г.	марту 2021 г.	
Обеспечение электрической энергией, газом и паром; кондиционирование воздуха	100,9	81,3	97,8
Производство, передача и распределение электроэнергии	97,9	81,6	96,1

	Апрель 2021 г. в % к		Январь-апрель 2021 г. в % к январю-апрелю 2020 г.
	апрелю 2020 г.	марту 2021 г.	
Производство и распределение газообразного топлива	91,5	100,0	95,8
Производство, передача и распределение пара и горячей воды; кондиционирование воздуха	141,2	78,8	112,7

**Объем отгруженных товаров собственного производства, выполненных работ и услуг собственными силами по видам экономической деятельности
«Обеспечение электрической энергией, газом и паром;
кондиционирование воздуха»
(в действующих ценах без НДС, акцизов и других аналогичных платежей)**

	Апрель 2021 г.		Январь-апрель 2021 г.	
	млн рублей	в % к апрелю 2020 г.	млн рублей	в % к январю- апрелю 2020 г.
Обеспечение электрической энергией, газом и паром; кондиционирование воздуха	4921,1	111,0	20656,6	108,2
из них производство, передача и распределение электроэнергии	4308,1	109,7	17514,3	105,9

Производство электроэнергии, пара и горячей воды

	Январь-апрель 2021 г.	В % к январю-апрелю 2020 г.
Электроэнергия, млн кВт·ч	7940,5	94,8
в том числе произведенная электростанциями:		
тепловыми	871,5	110,5
гидроэлектростанциями	... ¹⁾	...
солнечными
Пар и горячая вода, тыс. Гкал	2160,6	112,5
в том числе тепловая энергия, отпущенная:		
электростанциями	994,2	113,5
котельными	1119,6	110,9
электрокотлами	46,9	131,2

¹⁾ См. сноску¹⁾ на стр. 7.

1.2.4. Водоснабжение; водоотведение, организация сбора и утилизации отходов, деятельность по ликвидации загрязнений

Индекс производства по виду экономической деятельности «Водоснабжение; водоотведение, организация сбора и утилизации отходов, деятельность по ликвидации загрязнений» в январе-апреле 2021 г. по сравнению с январем-апрелем 2020 г. составил 130,9%.

**Индекс производства по виду экономической деятельности
«Водоснабжение; водоотведение, организация сбора и утилизации отходов,
деятельность по ликвидации загрязнений»**

	В % к	
	соответствующему периоду предыдущего года	предыдущему периоду
2020 г.		
Январь	102,7	92,0
Февраль	95,5	98,9
Март	95,8	110,4
I квартал	100,8	92,9
Апрель	79,1	97,8
Май	71,8	95,8
Июнь	94,8	100,2
I полугодие	91,2	x
Июль	82,3	96,1
Август	85,8	95,5
Сентябрь	97,0	97,0
Январь-сентябрь	91,3	x
Октябрь	94,4	99,7
Ноябрь	112,3	92,5
Декабрь	109,4	95,0
Год	95,4	x
2021 г.		
Январь	123,3	99,1
Февраль	139,4	113,0
Март	126,8	101,0
I квартал	129,7	x
Апрель	134,1	104,6
Январь-апрель	130,9	x

**Индексы производства по видам экономической деятельности
«Водоснабжение; водоотведение, организация сбора и утилизации отходов,
деятельность по ликвидации загрязнений»**

	Апрель 2021 г. в % к		Январь-апрель 2021 г. в % к январю-апрелю 2020 г.
	апрелю 2020 г.	марту 2021 г.	
Водоснабжение; водоотведение, организация сбора и утилизации отходов, деятельность по ликвидации загрязнений	134,1	104,6	130,9
Забор, очистка и распределение воды	111,8	108,3	108,0
Сбор и обработка сточных вод	120,8	107,7	114,0
Сбор, обработка и утилизация отходов; обработка вторичного сырья	154,2	101,9	156,6

**Объем отгруженных товаров собственного производства, выполненных работ и услуг собственными силами по видам экономической деятельности
«Водоснабжение; водоотведение, организация сбора и утилизации отходов, деятельность по ликвидации загрязнений»
(в действующих ценах без НДС, акцизов и других аналогичных платежей)**

	Апрель 2021 г.		Январь-апрель 2021 г.	
	млн рублей	в % к апрелю 2020 г.	млн рублей	в % к январю- апрелю 2020 г.
Водоснабжение; водоотведение, организация сбора и утилизации отходов, деятельность по ликвидации загрязнений	206,2	135,8	772,2	131,4
в том числе:				
забор, очистка и распределение воды	58,0	125,2	225,1	119,6
сбор и обработка сточных вод	54,6	126,4	209,6	118,7
сбор, обработка и утилизация отходов; обработка вторичного сырья	93,5	150,1	337,6	151,6

1.3. Сельское и лесное хозяйство

1.3.1. Сельское хозяйство

Производство сельскохозяйственной продукции. Объем производства сельскохозяйственной продукции в хозяйствах всех категорий (сельскохозяйственные организации, крестьянские (фермерские) хозяйства и индивидуальные предприниматели, хозяйства населения) в I квартале 2021 г. в действующих ценах составил 1684,4 млн рублей, или 96,3% к I кварталу 2020 г. (в сопоставимых ценах).

Животноводство. На конец апреля 2021 г. поголовье крупного рогатого скота в хозяйствах всех категорий, по расчетам, составляло 169,7 тыс. голов (на 1,3% меньше по сравнению с аналогичным периодом предыдущего года), из него коров – 72,1 тыс. голов (на 0,1% больше). Поголовье овец и коз составляло 344,4 тыс. голов (на 10,0% больше), птицы – 599,3 (на 2,3), свиней – 33,2 тыс. голов (на 1,3% меньше).

В структуре поголовья скота на хозяйства населения приходилось 51,0% крупного рогатого скота, свиней – 77,2, овец и коз – 33,1% (на конец апреля 2020 г. соответственно – 52,7%, 80,9, 35,0%).

В сельскохозяйственных организациях на конец апреля 2021 г. по сравнению с соответствующей датой 2020 г. поголовье крупного рогатого скота увеличилось на 0,7%, из него коров – на 0,2%. Поголовье свиней увеличилось на 78,0%, овец и коз – на 81,0, птицы – на 6,9%.

Динамика поголовья скота в хозяйствах всех категорий
(на конец месяца; в процентах)

	Крупный рогатый скот		из него коровы		Свиньи		Овцы и козы	
	к соответствующей дате предыдущего года	к соответствующей дате предыдущего месяца	к соответствующей дате предыдущего года	к соответствующей дате предыдущего месяца	к соответствующей дате предыдущего года	к соответствующей дате предыдущего месяца	к соответствующей дате предыдущего года	к соответствующей дате предыдущего месяца
2020 г.								
Январь	99,9	101,3	97,7	100,4	101,8	110,9	102,6	100,1
Февраль	99,0	98,9	97,5	99,6	97,4	90,3	102,4	99,4
Март	98,8	100,1	97,2	99,8	97,5	100,2	101,7	98,8
Апрель	99,2	101,3	97,5	100,0	97,7	100,8	102,2	101,1
Май	99,0	100,1	97,4	99,9	98,7	101,3	100,3	100,8
Июнь	99,4	100,2	97,9	100,0	99,4	101,4	100,5	100,0
Июль	99,5	99,9	97,5	99,7	99,3	100,7	98,8	98,3
Август	99,0	99,6	97,5	100,0	99,0	100,5	98,8	99,8
Сентябрь	99,2	100,7	97,2	100,0	102,1	101,4	99,0	99,6
Октябрь	99,4	100,0	97,4	100,4	102,6	100,8	98,9	99,7
Ноябрь	99,4	99,9	97,2	99,8	102,8	101,0	99,9	99,8
Декабрь	95,9	94,1	95,8	96,2	97,77	90,0	99,5	102,2
2021 г.								
Январь	96,4	101,8	97,5	102,1	87,5	99,2	105,7	106,3
Февраль	99,0	101,6	99,5	101,6	96,0	99,0	106,2	99,9
Март	99,1	100,2	99,8	100,2	96,2	100,4	107,1	99,7
Апрель	98,7	100,9	100,1	100,2	98,7	103,5	110,0	103,8

В январе-апреле 2021 г. в хозяйствах всех категорий, по расчетам, произведено скота и птицы на убой (в живом весе) 9,5 тыс. тонн, молока – 31,2 тыс. тонн, яиц – 26,5 млн штук.

В январе-апреле 2021 г. по сравнению с январем-апрелем 2020 г. в хозяйствах всех категорий в структуре производства скота и птицы на убой (в живом весе), по расчетам, отмечалось увеличение удельного веса производства свиней (с 21,5% до 22,6%), овец и коз (с 12,6 до 14,3) и птицы (с 1,6% до 2,5%).

Производство основных видов продукции животноводства
в хозяйствах всех категорий

	Апрель 2021 г.			Январь-апрель 2021 г.		Справочно январь-апрель 2020 г. в % к январю- апрелю 2019 г.
	тонн	в % к		тонн	в % к январю- апрелю 2020 г.	
		апрелю 2020 г.	марту 2021 г.			
Скот и птица на убой (в живом весе)	2548,3	98,8	105,2	9502,3	97,9	97,0
из них:						
крупный						
рогатый скот	1481,7	95,3	105,7	5394,8	92,2	96,4
свиньи	552,1	99,9	103,5	2150,0	103,1	117,7
ОВЦЫ И КОЗЫ	358,9	111,8	105,9	1360,4	111,6	82,3

	Апрель 2021 г.			Январь-апрель 2021 г.		Справочно январь-апрель 2020 г. в % к январю- апрелю 2019 г.
	тонн	в % к		тонн	в % к январю- апрелю 2020 г.	
		апрелю 2020 г.	марту 2021 г.			
птица	62,2	139,5	107,6	241,1	159,9	55,5
Молоко	9081,1	93,3	119,1	31234,4	90,6	96,7
Яйца, тыс. штук	6513	85,2	97,6	26487	97,3	97,9

**Производство продуктов животноводства
в хозяйствах всех категорий**
(в процентах к соответствующему месяцу предыдущего года)

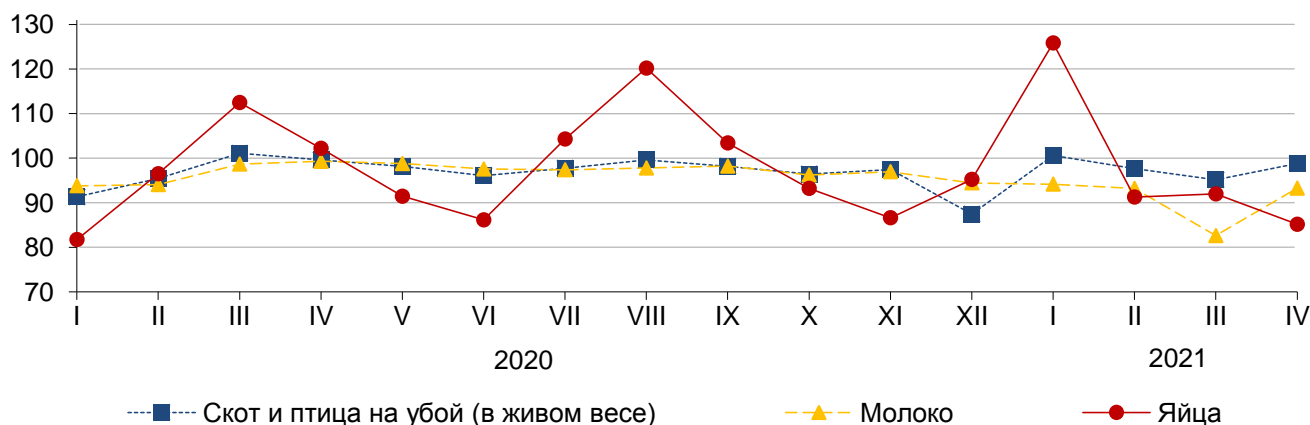

В сельскохозяйственных организациях в январе-апреле 2021 г. по сравнению с январем-апрелем 2020 г. производство скота и птицы на убой (в живом весе) увеличилось на 24,5%, молока и яиц – снизилось на 10,4% и на 2,8% соответственно.

**Производство основных видов продукции животноводства
в сельскохозяйственных организациях**

	Апрель 2021 г.				Январь-апрель 2021 г.		Справочно январь- апрель 2020 г. в % к январю- апрелю 2019 г.
	тонн	в % к		доля в общем объеме производ- ства скота и птицы на убой, %	тонн	в % к январю- апрелю 2020 г.	
		апрелю 2020 г.	марту 2021 г.				
Скот и птица на убой (в живом весе)	289,0	126,3	101,2	100	1005,3	124,5	90,6
из них:							
крупный							
рогатый скот	265,7	135,8	105,6	91,9	908,1	130,8	101,0
свиньи	6,9	29,0	26,7	2,4	55,7	76,7	151,8
овцы и козы	16,4	в 2,1 р.	в 2,3 р.	5,7	34,6	150,4	16,7
птица	-	-	-	-	1,4	в 14,0 р.	3,8
Молоко	2085,9	90,2	104,6	х	8019,2	89,6	110,0
Яйца, тыс. штук	4834	81,6	87,2	х	21445	97,2	98,3

Надои молока на одну корову в сельскохозяйственных организациях, не относящихся к субъектам малого предпринимательства, в январе-апреле 2021 г. составили 1279 килограммов (в январе-апреле 2020 г. – 1476 килограммов), яйценоскость кур-несушек – 61 яйцо (45 яиц).

В январе-апреле 2021 г. по отношению к январю-апрелю 2020 г. отмечен рост объемов производства скота и птицы на убой (в живом весе) в сельскохозяйственных организациях (без субъектов малого предпринимательства) 3 муниципальных районов республики (на долю которых приходилось 97,2% общереспубликанского объема производства в сельхозорганизациях). Уменьшение производства молока отмечено в организациях 3 муниципальных районов, полностью формировавших объем производства молока в январе-апреле 2021 г.

По состоянию на 1 мая 2021 г. обеспеченность скота кормами в расчете на одну условную голову скота в сельскохозяйственных организациях, не относящихся к субъектам малого предпринимательства, была в 1,8 раза выше, чем на 1 мая 2020 г.

Наличие кормов в сельскохозяйственных организациях¹⁾

	На 1 мая	
	2021 г.	2020 г.
Наличие кормов, тонн кормовых единиц	26,7	11,7
в том числе концентрированных	1,1	0,1
В расчете на 1 условную голову скота, центнеров кормовых единиц	22,0	12,2

¹⁾ Без субъектов малого предпринимательства.

Реализация продукции. В январе-апреле 2021 г. по сравнению с январем-апрелем 2020 г. увеличилась продажа сельскохозяйственными организациями скота и птицы (в живом весе), уменьшилась продажа зерновых и зернобобовых культур, молока и яиц. За январь-апрель 2021 г. реализовано 3,4 тыс. тонн зерна (38,9% к январю-апрелю 2020 г.), 1,0 тыс. тонн скота и птицы (в живом весе) (126,6), 8,2 тыс. тонн молока (86,4), 20,8 млн штук яиц (93,2%).

Объем реализации основных видов сельскохозяйственной продукции в сельскохозяйственных организациях

	Апрель 2021 г.		Январь-апрель 2021 г.		Справочно январь-апрель 2020 г. в % к январю-апрелю 2019 г.
	тонн	в % к апрелю 2020 г.	тонн	в % к январю-апрелю 2020 г.	
Зерновые и зернобобовые культуры	1360,6	147,8	3416,5	38,9	81,1
Скот и птица (в живом весе)	304,8	133,2	1021,9	126,6	90,9
Молоко	2167,5	89,5	8184,6	86,4	118,0
Яйца, тыс. штук	4704	73,3	20834	93,2	99,6

1.3.2. Лесозаготовки

	Январь-апрель 2021 г.	
	тыс. пл. куб. метров	в % к январю-апрелю 2020 г.
Лесоматериалы необработанные	47,8	87,9
в том числе:		
лесоматериалы хвойных пород	42,9	87,3
лесоматериалы лиственных пород, за исключением тропических пород	... ¹⁾	...
древесина топливная

¹⁾ См. сноску¹⁾ на стр. 7.

1.4. Рыболовство и рыбоводство

Производство основных видов продукции по виду экономической деятельности «Рыболовство и рыбоводство»

	Январь-апрель 2021 г.	
	тонн	в % к январю-апрелю 2020 г.
Рыба пресноводная свежая или охлажденная, не являющаяся продукцией рыбоводства	... ¹⁾	...
Рыба свежая или охлажденная, пресноводная, являющаяся продукцией рыбоводства	129,5	167,3

¹⁾ См. сноску¹⁾ на стр. 7.

1.5. Строительство

Строительная деятельность. Объем работ, выполненных по виду деятельности «Строительство», в апреле 2021 г. составил 1226,2 млн рублей, или 100,6% к уровню соответствующего периода предыдущего года, в январе-апреле 2021 г. – 4800,9 млн рублей или 91,7%.

Динамика объема работ, выполненных по виду экономической деятельности «Строительство»¹⁾

	Млн рублей	В % к	
		соответствующему периоду предыдущего года	предыдущему периоду
2020 г.			
Январь	1570,0	116,5	94,5
Февраль	1099,3	85,9	69,7
Март	1088,5	62,3	99,2
I квартал	3757,8	85,9	82,8
Апрель	1130,8	70,7	104,0
Май	1266,6	81,2	111,3
Июнь	1595,7	104,7	124,3
II квартал	3993,1	85,1	105,2
I полугодие	7750,9	85,5	x

	Млн рублей	В % к	
		соответствующему периоду предыдущего года	предыдущему периоду
Июль	2048,3	155,3	128,1
Август	1718,8	116,6	83,2
Сентябрь	1687,0	73,4	97,5
III квартал	5454,1	107,3	133,9
Январь-сентябрь	13205,0	93,2	х
Октябрь	1763,3	119,5	103,6
Ноябрь	1789,4	116,3	101,2
Декабрь	1580,3	89,7	87,7
IV квартал	5133,0	107,5	92,2
год	18338,1	96,7	х
2021 г.			
Январь	1143,6	68,4	72,0
Февраль	1212,1	103,3	109,4
Март	1266,2	108,6	103,4
I квартал	3589,0	89,4	68,8
Апрель	1226,2	100,6	97,5
Январь-апрель	4800,9	91,7	х

¹⁾ Предварительные данные.

**Динамика объема работ, выполненных
по виду экономической деятельности «Строительство»¹⁾**
(в процентах к среднемесячному значению 2018 года)

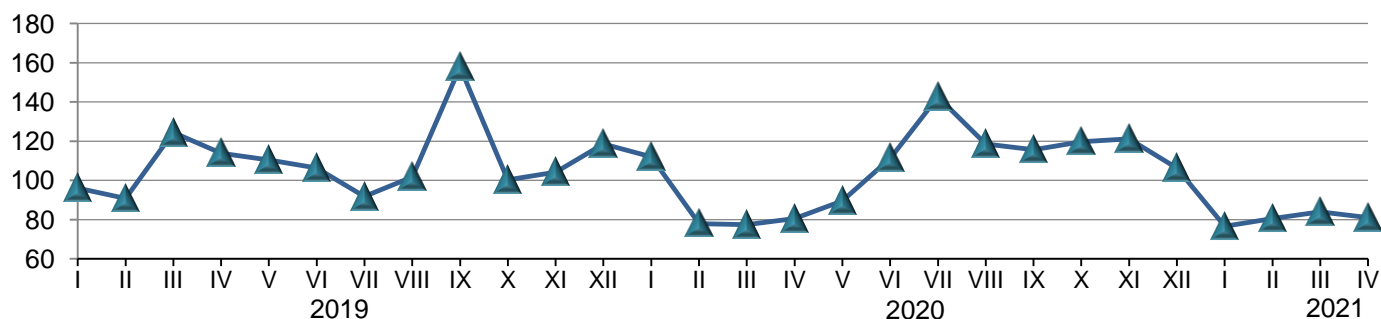

¹⁾ Данные за 2020, 2021 гг. являются предварительными.

Федеральные стройки. В соответствии с Федеральной адресной инвестиционной программой, утвержденной Министерством экономического развития Российской Федерации на 2021 г. (с уточнениями на 1 мая 2021 г.), на 2 объекта капитального строительства, приобретение объектов недвижимости и реализацию мероприятий (укрупненных инвестиционных проектов) (далее – объекты) выделены ассигнования в размере 812,3 млн рублей, из них из средств федерального бюджета – 775,7 млн рублей. По указанным объектам в 2021 г. ввод в эксплуатацию не планируется.

**Объекты, предусмотренные
федеральной адресной инвестиционной программой¹⁾**

	Количество объектов на 2021 г.		Лимит бюджетных ассигнований на 2021 г., млн рублей		Профинансировано из федерального бюджета в январе-апреле 2021 г.		Использовано за счет всех источников финансирования в январе-апреле 2021 г. ²⁾ , млн рублей
	всего	из них со сроком ввода в 2021 г.	всего	из него из федерального бюджета	млн рублей	в % от лимита бюджетных ассигнований на 2021 г.	
Всего	2	-	812,3	775,7	557,4	71,9	211,0
в том числе по видам экономической деятельности:							
строительство ³⁾	1	-	439,8	439,8	439,8	100,0	81,7
деятельность в области здравоохранения и социальных услуг	1	-	372,5	335,9	117,6	35,0	129,2

¹⁾ С учетом изменений, внесенных в отчетном периоде в перечень строек, объектов и мероприятий, предусмотренный письмом Минэкономразвития РФ от 8 декабря 2020 г. № 41576-АТ/Д17и.

²⁾ Включены инвестиции в основной капитал в размере фактически выполненного объема работ (независимо от момента их оплаты) на основании установленных документов (справок) о стоимости выполненных работ.

³⁾ Включая реконструкцию автомобильных дорог.

За январь-апрель 2021 г. из федерального бюджета полностью профинансирован 1 объект. По состоянию на 1 мая текущего года техническая готовность по двум объектам, включенным в федеральную адресную инвестиционную программу, составила от 51,0% до 70,0%.

Жилищное строительство. В апреле 2021 г. организациями введен в эксплуатацию 1 жилой дом, населением – 152 жилых дома. Всего построены 154 новые квартиры, из них организациями-застройщиками – 2 квартиры.

В январе-апреле 2021 г. организациями всех форм собственности построено 7 жилых домов, населением – 505 жилых домов. Всего построено 838 новых квартир, из них организациями-застройщиками – 333 квартиры.

Общая площадь жилых помещений в построенных индивидуальными застройщиками жилых домах составила 71,3 тыс. кв. метров, или 81,1% общего объема жилья, введенного в январе-апреле 2021 г.

Динамика ввода в действие общей площади жилых домов¹⁾

	Квадратных метров	В % к	
		соответствующему периоду предыдущего года	предыдущему периоду
2020 г.			
Январь	10612	38,3	29,0
Февраль	19838	в 2,2 р.	186,9
Март	24211	166,9	122,0
I квартал	54661	107,0	50,3
Апрель	29066	в 2,9 р.	120,1
Май	8491	88,5	29,2

	Квадратных метров	В % к	
		соответствующему периоду предыдущего года	предыдущему периоду
Июнь	14882	108,9	175,3
II квартал	52439	156,9	95,9
I полугодие	107100	126,7	х
Июль	10751	114,4	72,2
Август	20585	78,2	191,5
Сентябрь	11579	61,1	56,2
III квартал	42915	78,5	81,8
Январь-сентябрь	150015	107,8	х
Октябрь	36662	73,4	в 3,2 р.
Ноябрь	19367	87,7	52,8
Декабрь	81550	в 2,2 р.	в 4,2 р.
IV квартал	137579	126,7	в 3,2 р.
год	287594	116,1	х
2021 г. ²⁾			
Январь	16658	157,0	20,6
Февраль	21966	110,7	131,9
Март	26220	108,3	119,4
I квартал	64844	118,6	47,1
Апрель	23101	79,5	88,1
Январь-апрель	87945	105,0	х

¹⁾ С учетом жилых домов, построенных на земельных участках, предназначенных для ведения садоводства.

²⁾ Предварительные данные.

Динамика ввода в действие жилых домов ^{1),2)}
(в процентах к среднемесячному значению 2018 года)

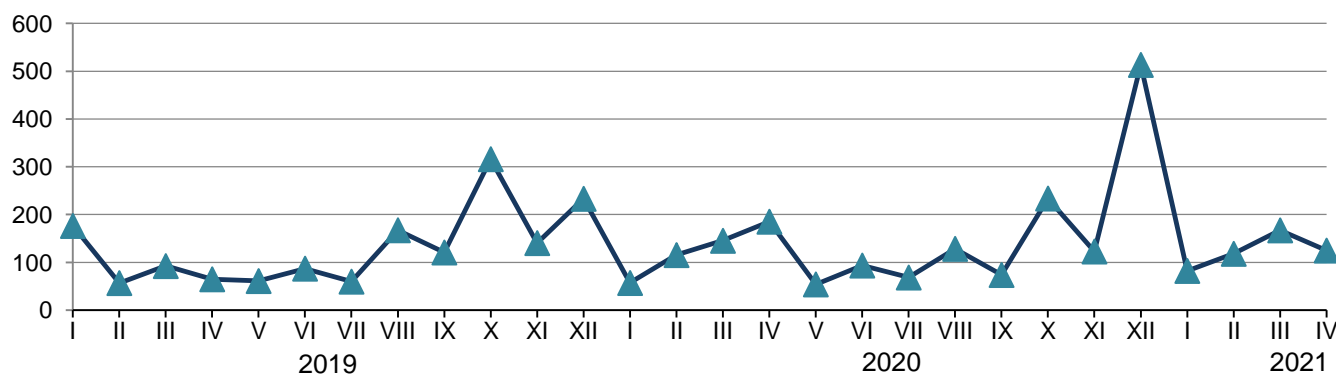

¹⁾ В целях обеспечения сопоставимости со среднемесячным значением 2018 г. относительные показатели рассчитаны без учета жилых домов, построенных на земельных участках, предназначенных для ведения садоводства.

²⁾ Данные за 2021 г. являются предварительными.

Стоимость строительства жилья. Средняя стоимость строительства одного квадратного метра общей площади отдельно стоящих жилых домов квартирного типа (без учета индивидуальных жилых домов, построенных населением за счет собственных и заемных средств) в I квартале 2021 г. не превысила 35 тыс. рублей.

**Средняя фактическая стоимость строительства
1 квадратного метра общей площади жилых домов
(рублей)**

	Отдельно стоящие жилые дома квартирного типа ¹⁾		
	всего	в сельской местности	в городской местности
2020 г.			
I квартал	33853
II квартал	44748	...	45071
I полугодие	42144	28696	42435
III квартал	29769	-	29769
Январь-сентябрь	38236	28696	38376
IV квартал	40763	...	40926
Год	45220	26313	45431
2021 г.			
I квартал

¹⁾ Без пристроек, надстроек и встроенных помещений и без жилых домов, построенных населением за счет собственных и заемных средств.

²⁾ См. сноску¹⁾ на стр. 7.

1.6. Автомобильный транспорт

В январе-апреле 2021 г., по предварительным данным, автобусами (по маршрутам регулярных перевозок) перевезено 7,1 млн пассажиров, что на 20,6% меньше уровня января-апреля 2020 г., пассажирооборот уменьшился на 18,7% и составил 63,7 млн пасс.-километров.

**Динамика перевозки пассажиров и пассажирооборота автобусов
по маршрутам регулярных перевозок**

	Перевезено пассажиров			Пассажирооборот		
	тыс. человек	в % к		тыс. пасс.-км	в % к	
		соответствующему периоду предыдущего года	предыдущему периоду		соответствующему периоду предыдущего года	предыдущему периоду
2020 г. ¹⁾						
Январь	2558,8	99,4	90,4	22160,8	103,6	92,8
Февраль	2444,5	104,2	95,5	21853,0	106,8	98,6
Март	2466,8	97,5	100,9	22016,6	102,5	100,7
I квартал	7470,1	100,3	88,6	66030,4	104,3	92,3
Апрель	1408,5	55,5	57,1	12354,8	56,4	56,1
Май	1625,3	61,2	115,4	13581,3	58,5	109,9
Июнь	1608,6	61,8	99,0	13982,2	60,5	103,0
II квартал	4642,4	59,5	62,1	39918,3	58,5	60,5
I полугодие	12112,5	79,4	x	105948,7	80,6	x
Июль	1789,1	68,8	111,2	15356,6	66,6	109,8
Август	1911,3	71,7	106,8	16568,2	71,0	107,9

	Перевезено пассажиров			Пассажирооборот		
	тыс. человек	в % к		тыс. пасс.-км	в % к	
		соответствующему периоду предыдущего года	предыдущему периоду		соответствующему периоду предыдущего года	предыдущему периоду
Сентябрь	1923,7	70,6	100,6	16995,3	72,4	102,6
III квартал	5624,1	70,4	121,1	48920,1	70,0	122,6
Январь-сентябрь	17736,6	76,3	х	154868,8	76,9	х
Октябрь	1765,3	63,1	91,8	16412,2	68,3	96,6
Ноябрь	1715,1	61,2	97,2	15807,9	66,8	96,3
Декабрь	1789,7	63,2	104,3	16132,9	67,6	102,1
IV квартал	5270,1	62,5	93,7	48353,0	67,6	98,8
Год	23006,7	72,6	х	203221,8	74,5	х
2021 г.						
Январь	1646,8	64,4	92,0	14909,2	67,3	92,4
Февраль	1767,8	72,3	107,3	15673,3	71,7	105,1
Март ¹⁾	1754,0	71,1	99,2	16287,2	74,0	103,9
I квартал¹⁾	5168,6	69,2	98,1	46869,7	71,0	96,9
Апрель	1884,9	133,8	107,5	16868,9	136,5	103,6
Январь-апрель	7053,5	79,4	х	63738,6	81,3	х

¹⁾ Данные уточнены за счет изменений, внесенных респондентами в ранее предоставленные данные.

Сведения о дорожно-транспортных происшествиях на автомобильных дорогах и улицах январе-апреле¹⁾

	Число ДТП, единиц		Число погибших, человек		Число раненых, человек	
	2021 г.	справочно 2020 г.	2021 г.	справочно 2020 г.	2021 г.	справочно 2020 г.
Всего	128	138	21	16	157	162

¹⁾ По данным МВД России.

2. РЫНКИ ТОВАРОВ И УСЛУГ

2.1. Розничная торговля

Оборот розничной торговли в апреле 2021 г. составил 8,2 млрд рублей, в сопоставимых ценах – 106,1% к соответствующему периоду предыдущего года, в январе-апреле 2021 г. – 32,2 млрд рублей и 101,5%.

Динамика оборота розничной торговли

	Млн рублей	В % к	
		соответствующему периоду предыдущего года	предыдущему периоду
2020 г.			
Январь	7243,3	101,7	85,1
Февраль	7253,1	102,9	100,0
Март	7605,9	100,7	104,1
I квартал	22102,3	101,7	90,8
Апрель	7134,7	93,0	92,4

	Млн рублей	В % к	
		соответствующему периоду предыдущего года	предыдущему периоду
Май	7211,6	92,3	100,9
Июнь	7490,1	94,8	103,5
II квартал	21836,4	93,4	96,7
I полугодие	43938,6	97,4	x
Июль	8028,7	99,3	106,9
Август	8139,7	99,6	101,2
Сентябрь	8048,0	101,3	98,5
III квартал	24216,4	100,0	110,0
Январь-сентябрь	68155,0	98,3	x
Октябрь	7922,0	96,7	97,9
Ноябрь	8010,5	96,2	99,9
Декабрь	9521,0	104,9	117,8
IV квартал	25453,5	99,4	103,0
Год	93608,5	98,6	x
2021 г.			
Январь	7932,3	101,8	82,6
Февраль	7855,4	99,8	97,9
Март	8151,1	98,4	102,7
I квартал	23938,9	100,0	91,3
Апрель	8229,1	106,1	99,7
Январь-апрель	32168,0	101,5	x

Динамика оборота розничной торговли
(в процентах к среднемесячному значению 2018 года)

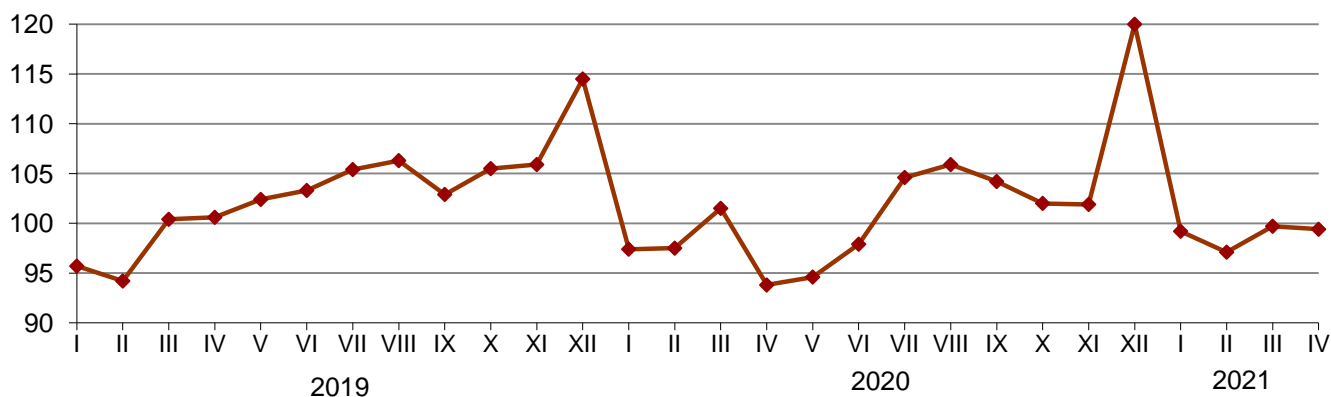

В апреле 2021 г. оборот розничной торговли на 95,9% формировался **торгующими организациями и индивидуальными предпринимателями**, осуществляющими деятельность вне рынка, доля **розничных рынков и ярмарок** составила 4,1% (в апреле 2020 г. – соответственно 95,6% и 4,4%).

Оборот розничной торговли торговых организаций и продажа товаров на розничных рынках и ярмарках

	Апрель 2021 г.			Январь-апрель 2021 г.		Справочно январь-апрель 2020 г. в % к январю-апрелю 2019 г.
	млн рублей	в % к		млн рублей	в % к	
		соответст- вующему периоду предыду- щего года	преды- дущему периоду			
Всего	8229,1	106,1	99,7	32168,0	101,5	99,5
в том числе:						
оборот розничной торговли торгующих организаций и индивидуальных предпринимателей, осуществляющих деятельность вне рынка	7890,4	106,4	99,6	30842,4	101,6	99,6
продажа товаров на розничных рынках и ярмарках	338,7	100,1	101,3	1325,5	98,9	95,9

**Структура оборота розничной торговли
по хозяйствующим субъектам в январе-апреле 2021 года**

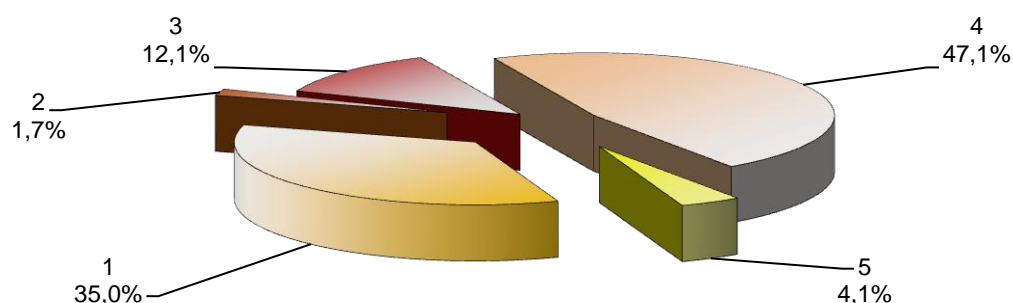

1. Организации, не относящиеся к субъектам малого и среднего предпринимательства
2. Субъекты среднего предпринимательства
3. Малые предприятия (включая микропредприятия)
4. Индивидуальные предприниматели, осуществляющие деятельность вне рынка
5. Продажа товаров на розничных рынках и ярмарках

На 1 апреля 2021 г., как и на 1 апреля 2020 г., на территории республики функционировало **5 розничных рынков**, в том числе 3 универсальных и 2 специализированных.

Число рынков и торговых мест в них (единиц)

	2020			2021		
	на 1 января	на 1 апреля	на 1 июля	на 1 октября	на 1 января	на 1 апреля
Число рынков	5	5	5	5	5	5
В них торговых мест	1296	1285	1285	1285	1285	1252

Количество торговых мест на рынках на 1 апреля 2021 г. составило 1,3 тыс. По сравнению с 1 апреля 2020 г. их число уменьшилось на 2,6%.

Уровень фактического использования торговых мест на 1 апреля 2021 г. составил в среднем по республике 59,4% (на 1 апреля 2020 г. – 64,5%), в том числе на универсальных рынках – 61,5 (67,1), на специализированных – 48,8% (59,1%).

Основными хозяйствующими субъектами на рынках по-прежнему остаются индивидуальные предприниматели. На 1 апреля 2021 г. индивидуальные предприниматели арендовали 958 торговых мест, или 76,5% их общего числа. Розничные рынки обеспечивали работой 440 индивидуальных предпринимателей, что на 7,6% меньше, чем на 1 апреля 2020 г.

Частные лица (население) арендовали на розничных рынках 84 торговых места (6,7% общего их числа), крестьянские (фермерские) хозяйства – 80 (6,4), юридические лица – 71 (5,7), личные подсобные хозяйства – 59 торговых мест (4,7%).

В I квартале 2021 г. проведено 17 **ярмарок**. Основными организаторами ярмарок выступали юридические лица (58,8% общего числа ярмарок). Основными хозяйствующими субъектами на ярмарках были граждане, не зарегистрированные в качестве индивидуальных предпринимателей (им выделено 69,3% всех торговых мест).

В I квартале 2021 г. розничные **торговые сети** формировали в среднем по республике 25,3% общего объема оборота розничной торговли (в I квартале 2020 г. – 22,9%). В обороте розничной торговли пищевыми продуктами, включая напитки, и табачными изделиями удельный вес оборота торговых сетей составил 30,9% (в I квартале 2020 г. – 27,9%).

В январе-апреле 2021 г. в структуре оборота розничной торговли удельный вес пищевых продуктов, включая напитки, и табачных изделий составил 52,1%, непродовольственных товаров – 47,9% (в январе-апреле 2020 г. – 52,5% и 47,5% соответственно).

Динамика оборота розничной торговли пищевыми продуктами, включая напитки, и табачными изделиями, непродовольственными товарами

	Пищевые продукты, включая напитки, и табачные изделия			Непродовольственные товары		
	млн рублей	в % к		млн рублей	в % к	
		соответст- вующему периоду предыду- щего года	преды- дущему периоду		соответст- вующему периоду предыду- щего года	преды- дущему периоду
2020 г.						
Январь	3743,3	102,1	85,0	3500,0	101,4	85,2
Февраль	3777,6	102,2	100,1	3475,5	103,6	99,9
Март	3979,9	100,9	104,5	3626,0	100,5	103,7
I квартал	11500,8	101,7	91,9	10601,5	101,8	89,6
Апрель	3837,3	94,1	94,2	3297,4	91,7	90,5

	Пищевые продукты, включая напитки, и табачные изделия			Непродовольственные товары		
	млн рублей	в % к		млн рублей	в % к	
		соответст- вующему периоду предыду- щего года	преды- дущему периоду		соответст- вующему периоду предыду- щего года	преды- дущему периоду
Май	3807,1	92,2	99,1	3404,5	92,4	102,8
Июнь	3909,1	94,0	102,4	3581,0	95,7	104,7
II квартал	11553,5	93,4	97,3	10282,9	93,3	95,9
I полугодие	23054,3	97,3	х	20884,3	97,4	х
Июль	4129,9	97,3	105,3	3898,8	101,3	108,6
Август	4054,0	95,7	98,4	4085,7	103,6	104,1
Сентябрь	4011,1	97,2	98,7	4036,9	105,5	98,2
III квартал	12195,0	96,7	105,0	12021,4	103,5	115,5
Январь-сентябрь	35249,3	97,1	х	32905,7	99,5	х
Октябрь	4006,8	95,7	99,6	3915,2	97,8	96,3
Ноябрь	4033,7	94,2	99,3	3976,8	98,2	100,5
Декабрь	4929,0	103,7	120,6	4592,1	106,0	115,0
IV квартал	12969,4	98,1	104,4	12484,1	100,8	101,6
Год	48218,7	97,4	х	45389,8	99,9	х
2021 г.						
Январь	4194,6	102,8	84,3	3737,8	100,6	80,8
Февраль	4076,2	98,2	95,7	3779,2	101,5	100,3
Март	4254,6	97,3	103,5	3896,5	99,7	101,9
I квартал	12525,4	99,4	95,9	11413,5	100,6	89,4
Апрель	4249,7	101,2	98,1	3979,4	111,7	101,5
Январь-апрель	16775,0	99,8	х	15392,9	103,2	х

Динамика оборота розничной торговли пищевыми продуктами, включая напитки, и табачными изделиями, непродовольственными товарами
(в процентах к среднемесячному значению 2018 года)

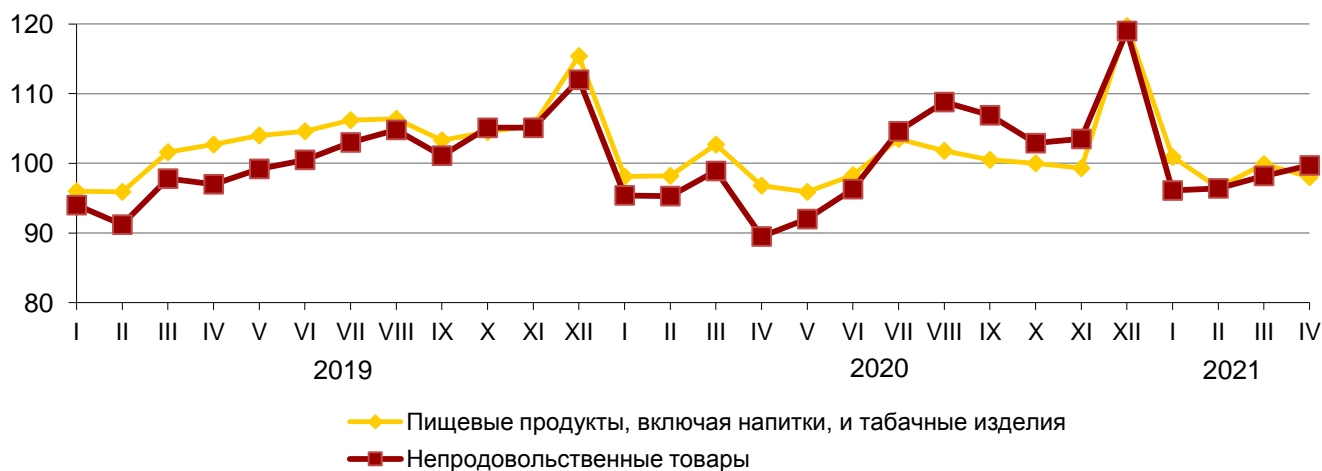

Продажа алкогольных напитков населению
(по данным Росалкогольрегулирования)

	I квартал 2021 г.		Справочно I квартал 2020 г.	
	тыс. декалитров	в % к I кварталу 2020 г.	тыс. декалитров	в % к I кварталу 2019 г.
Водка и ликероводочные изделия	44,9	116,9	38,4	84,1
Коньяк	6,5	115,9	5,6	101,5
Винодельческая продукция (без вин игристых и шампанских)	56,6	105,5	53,7	93,2
из нее вино	33,0	110,9	29,8	96,0
Вина игристые и шампанские	9,5	106,8	8,9	87,7
Пиво и пивные напитки	744,3	99,4	748,9	105,6

Товарные запасы в организациях розничной торговли
(на конец месяца)

	Товарные запасы, млн рублей	Уровень запасов, в днях торговли
2020 г.		
Январь	2992,0	42
Февраль	3012,4	39
Март	3072,6	38
Апрель	3003,7	42
Май	2900,4	38
Июнь	2958,1	34
Июль	3048,7	33
Август	2980,4	32
Сентябрь	3051,9	35
Октябрь	3337,4	38
Ноябрь	3619,4	39
Декабрь	3446,7	30
2021 г.		
Январь	3481,3	42
Февраль	3601,0	40
Март	3639,8	40
Апрель	3759,8	40

В апреле 2021 г. объемы продаж через Интернет по организациям, не относящимся к субъектам малого предпринимательства, средняя численность работников которых превышает 15 человек, по сравнению с мартом 2021 г. уменьшились на 0,6% (в сопоставимых ценах), с апрелем 2020 г. увеличились на 23,7%. Доля онлайн-продаж в общем объеме оборота розничной торговли этих организаций составила в апреле 2021 г. 2,1% против 2,2% в апреле 2020 г.

2.2. Рестораны, кафе и бары

Оборот общественного питания (оборот ресторанов, кафе, баров, столовых при предприятиях и учреждениях, а также организаций, осуществляющих поставку продукции общественного питания), в апреле 2021 г. составил 509,8 млн рублей, или 103,7% (в сопоставимых ценах) к апрелю 2020 г., в январе-апреле 2021 г. – 1884,2 млн рублей, или 93,2% к соответствующему периоду предыдущего года.

Динамика оборота общественного питания

	Млн рублей	В % к	
		соответствующему периоду предыдущего года	предыдущему периоду
2020 г.			
Январь	470,1	104,2	94,5
Февраль	475,3	103,8	100,9
Март	480,8	103,9	100,7
I квартал	1426,2	104,0	96,3
Апрель	446,6	95,3	92,9
Май	404,6	83,7	90,5
Июнь	401,9	82,8	99,0
II квартал	1253,1	87,2	87,4
I полугодие	2679,3	95,4	х
Июль	406,2	83,2	100,6
Август	413,9	83,6	100,8
Сентябрь	430,7	84,6	104,1
III квартал	1250,9	83,8	98,4
Январь-сентябрь	3930,1	91,4	х
Октябрь	439,2	86,1	100,5
Ноябрь	440,3	86,1	100,0
Декабрь	463,2	87,2	102,9
IV квартал	1342,7	86,5	104,5
Год	5272,8	90,1	х
2021 г.			
Январь	444,1	88,3	95,7
Февраль	462,7	90,8	103,8
Март	467,5	90,4	100,2
I квартал	1374,4	89,9	100,0
Апрель	509,8	103,7	106,6
Январь-апрель	1884,2	93,2	х

Динамика оборота общественного питания
(в процентах к среднемесячному значению 2018 года)

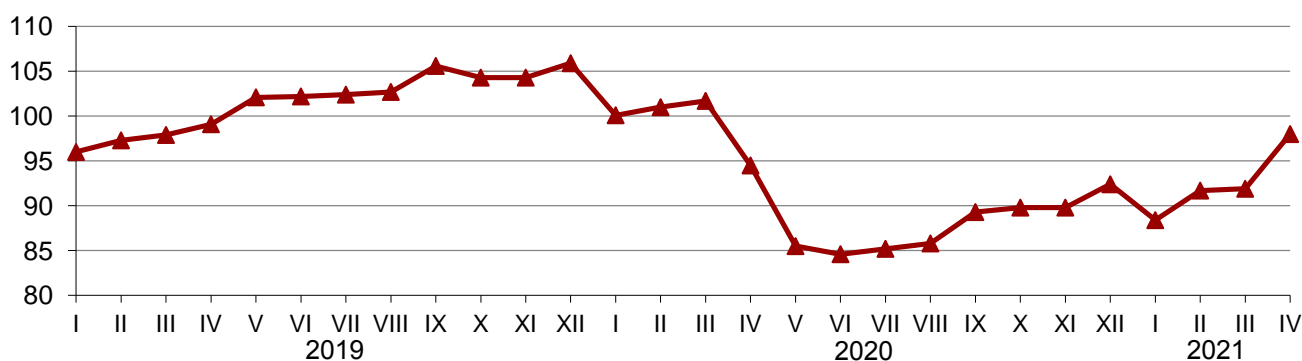

Структура оборота общественного питания
по хозяйствующим субъектам в январе-апреле 2021 года

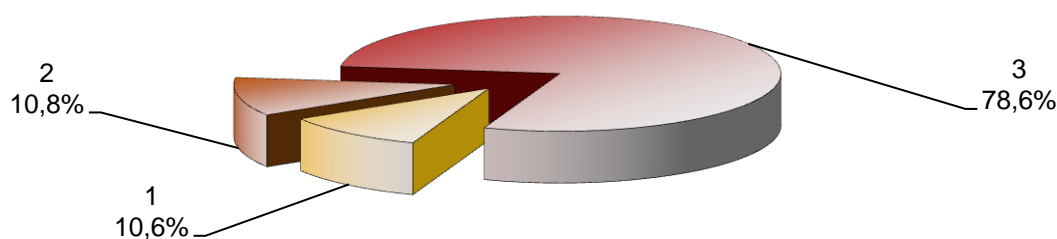

1. Организации, не относящиеся к субъектам малого и среднего предпринимательства
2. Малые предприятия (включая микропредприятия)
3. Индивидуальные предприниматели

2.3. Рынок платных услуг населению

Динамика объема платных услуг населению

	Млн рублей	В % к	
		соответствующему периоду предыдущего года	предыдущему периоду
2020 г.			
Январь	1728,9	103,2	101,3
Февраль	1711,0	104,1	98,6
Март	1724,2	101,1	100,5
I квартал	5164,1	102,6	104,8
Апрель	1337,3	78,6	77,4
Май	1323,7	77,4	98,6
Июнь	1381,6	84,1	104,1
II квартал	4042,6	80,8	77,7
I полугодие	9206,7	91,4	x
Июль	1509,6	90,0	107,8
Август	1546,1	94,9	102,4
Сентябрь	1564,2	98,5	101,4
III квартал	4619,8	95,2	112,8
Январь-сентябрь	13826,5	92,4	x

	Млн рублей	В % к	
		соответствующему периоду предыдущего года	предыдущему периоду
Октябрь	1595,1	98,3	102,0
Ноябрь	1666,0	99,7	104,4
Декабрь	1709,2	97,5	102,7
IV квартал	4970,3	98,7	107,5
Год	18796,8	93,9	x
2021 г.			
Январь	1854,2	104,1	108,4
Февраль	1854,4	105,2	99,7
Март ¹⁾	1858,5	104,3	99,7
I квартал¹⁾	5567,1	104,5	111,5
Апрель	1836,5	132,4	98,2
Январь-апрель	7403,7	110,2	x

¹⁾ Данные уточнены в связи с предоставлением респондентами скорректированной информации.

Объем платных услуг населению по видам

	Январь-апрель 2021 г.			Справочно ¹⁾	
	млн рублей	в % к		I квартал 2021 г.	
		январю- апрелю 2020 г.	итогу	млн рублей	в % к I кварталу 2020 г.
Платные услуги – всего	7403,7	110,2	100	5567,1	104,5
в том числе:					
бытовые услуги	793,6	115,3	10,7	592,6	102,6
транспортные услуги	620,0	117,0	8,4	456,3	102,0
услуги почтовой связи, курьерские услуги	35,0	101,2	0,5	25,6	94,5
услуги телекоммуникационные	1410,8	103,3	19,1	1059,1	104,1
жилищные услуги	666,5	101,8	9,0	497,4	100,6
коммунальные услуги	2394,3	111,1	32,3	1834,9	111,3
услуги организаций культуры	77,9	118,9	1,1	54,5	87,5
услуги туристических агентств, туроператоров и прочие услуги по бронированию и сопутствующие им услуги	50,4	140,2	0,7	37,6	105,5
услуги гостиниц и аналогичные услуги по предоставлению временного жилья	98,2	133,2	1,3	72,1	109,2
услуги физической культуры и спорта	50,8	128,6	0,7	39,4	100,0
медицинские услуги	269,2	110,5	3,6	196,9	98,0
услуги специализированных коллективных средств размещения	103,9	132,7	1,4	78,2	102,2
из них услуги санаторно-курортных организаций	63,3	118,5	0,9	47,1	91,9
ветеринарные услуги	13,3	109,3	0,2	9,6	115,5
услуги юридические	140,6	114,4	1,9	105,4	100,5

	Январь-апрель 2021 г.			Справочно ¹⁾ I квартал 2021 г.	
	млн рублей	в % к		млн рублей	в % к I кварталу 2020 г.
		январю- апрелю 2020 г.	итогу		
услуги системы образования	432,6	110,5	5,8	324,4	98,7
услуги, предоставляемые гражданам					
пожилого возраста и инвалидам	65,9	92,0	0,9	48,9	91,3
прочие платные услуги	180,8	119,8	2,4	134,2	100,1

¹⁾ Данные уточнены в связи с предоставлением респондентами скорректированной информации.

В апреле 2021 г. на долю платных услуг, оказанных индивидуальными предпринимателями, приходилось 13,2%.

Объем бытовых услуг населению по видам

	Январь-апрель 2021 г.			Справочно ¹⁾ I квартал 2021 г.	
	млн рублей	в % к		млн рублей	в % к I кварталу 2020 г.
		январю- апрелю 2020 г.	итогу		
Бытовые услуги – всего	793,6	115,3	100	592,6	102,6
в том числе:					
ремонт, окраска и пошив обуви	6,6	134,8	0,8	4,9	101,0
ремонт и пошив швейных, меховых и кожаных изделий, головных уборов и изделий текстильной галантереи, ремонт, пошив и вязание трикотажных изделий	27,2	120,5	3,4	20,2	101,3
ремонт и техническое обслуживание бытовой радиоэлектронной аппаратуры, бытовых машин и приборов, ремонт и изготовление металлоизделий	53,4	138,5	6,7	40,1	107,6
техническое обслуживание и ремонт транспортных средств, машин и оборудования	171,7	107,7	21,6	127,6	100,8
изготовление и ремонт мебели	62,0	134,0	7,8	46,0	100,2
химическая чистка и крашение, услуги прачечных	8,5	133,1	1,1	6,4	99,8
ремонт и строительство жилья и других построек	298,2	106,2	37,6	223,5	104,8
услуги фотоателье	13,2	135,8	1,7	9,8	101,9
услуги бань и душевых	19,5	134,6	2,5	14,6	102,8
услуги парикмахерских	63,1	135,5	7,9	47,2	101,5
услуги предприятий по прокату	2,8	117,5	0,3	2,1	92,1
ритуальные услуги	41,0	109,1	5,2	30,5	98,1
прочие виды бытовых услуг	26,5	128,5	3,3	19,8	100,5

¹⁾ Данные уточнены в связи с предоставлением респондентами скорректированной информации.

Удельный вес объема бытовых услуг, оказанных индивидуальными предпринимателями, в апреле 2021 г. составил 60,4%.

2.4. Оптовая торговля и товарные рынки

2.4.1. Оборот оптовой торговли

В апреле 2021 г. оборот оптовой торговли составил 8,0 млрд рублей, или 125,9% к соответствующему месяцу предыдущего года. На долю субъектов малого предпринимательства приходилось 46,4% оборота оптовой торговли.

Динамика оборота оптовой торговли

	Оборот оптовой торговли			В том числе оборот оптовой торговли организаций оптовой торговли		
	млн рублей	в % к		млн рублей	в % к	
		соответствующему периоду предыдущего года	предыдущему периоду		соответствующему периоду предыдущего года	предыдущему периоду
2020 г.						
Январь	5763,8	98,6	72,0	4831,1	99,0	70,7
Февраль	6424,8	111,8	113,2	5515,5	114,4	115,9
Март	6852,4	95,8	105,3	5958,9	96,4	106,7
I квартал	19041,0	101,6	83,1	16305,5	102,7	84,4
Апрель	6347,2	89,1	92,0	5479,6	89,3	91,3
Май	6152,3	91,8	101,0	5543,3	95,2	105,4
Июнь	6467,5	96,5	107,1	5640,4	97,6	103,6
II квартал	18967,1	92,5	101,9	16663,3	94,0	104,6
I полугодие	38008,1	96,8	х	32968,8	98,1	х
Июль	7762,7	108,2	118,8	6896,0	109,9	121,0
Август	8147,7	103,6	105,5	7126,5	104,9	103,9
Сентябрь	8792,0	104,9	106,6	7708,0	109,2	106,9
III квартал	24702,4	105,5	132,3	21730,5	108,0	132,4
Январь-сентябрь	62710,5	100,1	х	54699,3	101,8	х
Октябрь	8079,7	104,6	91,7	7042,1	108,2	91,1
Ноябрь	7959,9	114,9	96,6	6887,9	118,6	95,9
Декабрь	9028,5	117,2	115,9	7823,3	119,9	116,1
IV квартал	25068,1	112,1	100,0	21753,2	115,4	98,7
Год	87778,5	103,3	х	76452,6	105,4	х
2021 г.						
Январь	7021,7	127,0	78,1	6330,2	136,6	81,2
Февраль	7280,1	114,4	101,9	6371,2	116,6	98,9
Март ¹⁾	8556,7	125,0	115,0	7602,1	127,7	116,8
I квартал¹⁾	22858,5	122,0	90,5	20303,5	126,5	92,7
Апрель	8003,7	125,9	92,6	7217,7	131,5	94,0
Январь-апрель	30862,2	121,7	х	27521,2	126,5	х

¹⁾ Данные уточнены за счет изменений, внесенных респондентами в ранее предоставленные данные.

Динамика оборота оптовой торговли (в процентах к среднемесячному значению 2018 года)

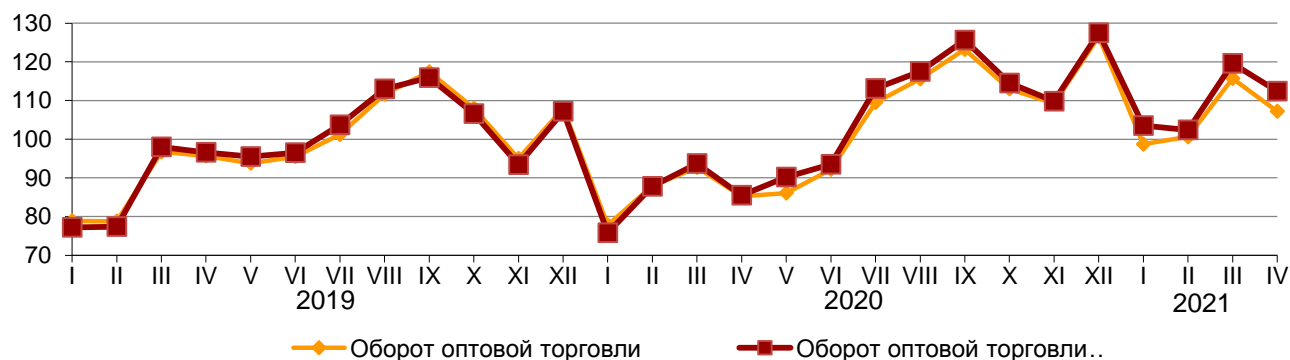

В январе-апреле 2021 г. оборот оптовой торговли на 89,2% формировался организациями с основным видом экономической деятельности «Торговля оптовая, кроме оптовой торговли автотранспортными средствами и мотоциклами», оборот которых составил 27,5 млрд рублей, или 126,5% к январю-апрелю 2020 г.

Структура оборота оптовой торговли по хозяйствующим субъектам в январе-апреле 2021 года

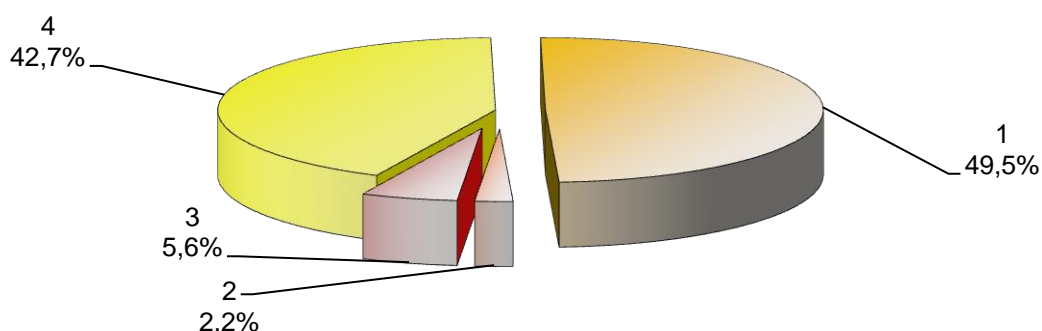

1. Организации, не относящиеся к субъектам малого и среднего предпринимательства, средняя численность работников которых превышает 15 человек
2. Организации, не относящиеся к субъектам малого и среднего предпринимательства, средняя численность работников которых не превышает 15 человек
3. Субъекты среднего предпринимательства
4. Субъекты малого предпринимательства

2.4.2. Продажа и запасы отдельных видов продукции (товаров)

Продажа и запасы отдельных видов продукции (товаров) в организациях оптовой торговли

(по организациям, не относящимся к субъектам малого предпринимательства, средняя численность работников которых превышает 15 человек)

	Продажа		Запасы на конец апреля 2021 г.
	апрель 2021 г.	январь- апрель 2021 г.	
Продукция производственно-технического назначения, тыс. тонн			
Бензин автомобильный	... ¹⁾
Топливо дизельное	2,4	10,6	...
Потребительские товары, тонн			
Консервы мясные (мясосодержащие), тыс. условных банок	29,8	71,8	38,6
Молоко (кроме сырого)
Масло сливочное, пасты масляные, масло топленое
Сыры	8,0	27,2	...
Маргарин
Масла растительные
Сахар белый свекловичный или тростниковый в твердом состоянии без вкусоароматических и красящих добавок
Кондитерские изделия	373,7	1086,1	256,4
Мука
Хлеб и хлебобулочные изделия
Крупа
Изделия макаронные и аналогичные мучные изделия	13,6
Рыба и продукты рыбные переработанные (без рыбных консервов)
Консервы рыбные, тыс. условных банок

¹⁾ См. сноску¹⁾ на стр. 7.

3. ИНСТИТУЦИОНАЛЬНЫЕ ПРЕОБРАЗОВАНИЯ

3.1. Характеристика хозяйствующих субъектов

На 1 апреля 2021 г. число хозяйствующих субъектов по Республике Хакасия составило 19,8 тысячи, из них 7,7 тысячи являются организациями, 0,3 – филиалами, представительствами и иными подразделениями, созданными без прав юридического лица, 11,8 тысячи – индивидуальными предпринимателями.

Распределение организаций по видам экономической деятельности на 1 апреля 2021 года

	Количество организаций, единиц	В % к		
		итогу	количеству организаций на 1 апреля 2020 г.	количеству организаций на 1 января 2021 г.
Всего	7984	100	98,8	100,4
из них по видам экономической деятельности:				
сельское, лесное хозяйство, охота, рыболовство и рыбоводство	262	3,3	100,4	101,9
в том числе:				
растениеводство и животноводство, охота и предоставление соответствующих услуг в этих областях	182	2,3	101,7	102,2
из них растениеводство и животноводство	135	1,7	100,0	102,3
лесоводство и лесозаготовки	66	0,8	97,1	101,5
рыболовство и рыбоводство	14	0,2	100,0	100,0
добыча полезных ископаемых	143	1,8	110,0	100,0
в том числе:				
добыча угля	15	0,2	88,2	93,8
добыча металлических руд	68	0,9	115,3	101,5
добыча прочих полезных ископаемых	55	0,7	110,0	100,0
предоставление услуг в области добычи полезных ископаемых	5	0,1	125,0	100,0
обрабатывающие производства	610	7,6	95,8	100,2
в том числе:				
производство пищевых продуктов	134	1,7	97,8	100,8
производство напитков	22	0,3	91,7	100,0
производство текстильных изделий	7	0,1	116,7	100,0
производство одежды	22	0,3	91,7	100,0
производство кожи и изделий из кожи	1	0,0	100,0	100,0
обработка древесины и производство изделий из дерева и пробки, кроме мебели, производство изделий из соломки и материалов для плетения	67	0,8	95,7	101,5
производство бумаги и бумажных изделий	3	0,0	100,0	100,0

	Количество организаций, единиц	В % к		
		итогу	количеству организаций на 1 апреля 2020 г.	количеству организаций на 1 января 2021 г.
деятельность полиграфическая и копирование носителей информации	17	0,2	85,0	94,4
производство химических веществ и химических продуктов	16	0,2	100,0	106,7
производство резиновых и пластмассовых изделий	29	0,4	90,6	100,0
производство прочей неметаллической минеральной продукции	84	1,1	95,5	101,2
производство металлургическое	9	0,1	100,0	100,0
производство готовых металлических изделий, кроме машин и оборудования	67	0,8	95,7	100,0
производство компьютеров, электронных и оптических изделий	3	0,0	100,0	100,0
производство электрического оборудования	8	0,1	88,9	100,0
производство машин и оборудования, не включенных в другие группировки	7	0,1	87,5	100,0
производство автотранспортных средств, прицепов и полуприцепов	1	0,0	100,0	100,0
производство прочих транспортных средств и оборудования	7	0,1	100,0	87,5
производство мебели	37	0,5	100,0	100,0
производство прочих готовых изделий	13	0,2	92,9	100,0
ремонт и монтаж машин и оборудования	56	0,7	98,2	98,2
обеспечение электрической энергией, газом и паром; кондиционирование воздуха	96	1,2	92,3	101,1
водоснабжение; водоотведение, организация сбора и утилизации отходов, деятельность по ликвидации загрязнений	75	0,9	119,0	100,0
строительство	815	10,2	98,9	100,1
торговля оптовая и розничная; ремонт автотранспортных средств и мотоциклов	1589	19,9	96,4	100,4
в том числе:				
торговля оптовая и розничная автотранспортными средствами и мотоциклами и их ремонт	187	2,3	98,9	101,1
торговля оптовая, кроме оптовой торговли автотранспортными средствами и мотоциклами	809	10,1	94,5	100,4
торговля розничная, кроме торговли автотранспортными средствами и мотоциклами	593	7,4	98,3	100,3

	Количество организаций, единиц	В % к		
		итогу	количеству организаций на 1 апреля 2020 г.	количеству организаций на 1 января 2021 г.
транспортировка и хранение	308	3,9	100,0	100,0
из них:				
деятельность железнодорожного транспорта: междугородные и международные пассажирские перевозки	8	0,1	88,9	100,0
деятельность автомобильного грузового транспорта и услуги по перевозкам	139	1,7	108,6	100,7
деятельность почтовой связи и курьерская деятельность	5	0,1	100,0	100,0
деятельность гостиниц и предприятий общественного питания	166	2,1	108,5	101,2
деятельность в области информации и связи	245	3,1	98,4	100,0
деятельность финансовая и страховая	206	2,6	101,0	101,0
деятельность по операциям с недвижимым имуществом	552	6,9	97,7	100,0
деятельность профессиональная, научная и техническая	537	6,7	102,5	102,5
из них научные исследования и разработки	12	0,2	100,0	100,0
деятельность административная и сопутствующие дополнительные услуги	248	3,1	99,2	101,6
государственное управление и обеспечение военной безопасности; социальное обеспечение	416	5,2	99,0	100,0
образование	560	7,0	98,8	100,5
деятельность в области здравоохранения и социальных услуг	231	2,9	98,3	99,6
деятельность в области культуры, спорта, организации досуга и развлечений	279	3,5	105,7	101,8
предоставление прочих видов услуг	644	8,1	95,8	98,3

**Распределение организаций
по организационно-правовым формам на 1 апреля 2021 года**

	Количество организаций, единиц	В % к		
		итогу	количеству организаций на 1 апреля 2020 г.	количеству организаций на 1 января 2021 г.
Всего	7984	100	98,8	100,4
в том числе:				
организационно-правовые формы юридических лиц, являющихся коммерческими корпоративными организациями	5468	68,5	98,5	100,8
в том числе:				
товарищества на вере (коммандитные товарищества)	2	0,0	100,0	100,0
хозяйственные общества	5453	68,3	98,6	100,8
в том числе:				
акционерные общества	90	1,1	94,7	97,8
в том числе:				
публичные акционерные общества	34	0,4	87,2	94,4
непубличные акционерные общества	56	0,7	100,0	100,0
общества с ограниченной ответственностью	5363	67,2	98,6	100,8
производственные кооперативы (артели)	7	0,1	63,6	100,0
крестьянские (фермерские) хозяйства	6	0,1	150,0	120,0
организационно-правовые формы юридических лиц, являющихся некоммерческими корпоративными организациями	683	8,6	98,7	100,7
в том числе:				
потребительские кооперативы	97	1,2	103,2	101,0
общественные организации	374	4,7	99,7	101,1
ассоциации (союзы)	37	0,5	92,5	100,0
товарищества собственников недвижимости	154	1,9	95,1	100,0
казачьи общества, внесенные в государственный реестр казачьих обществ в Российской Федерации	7	0,1	87,5	100,0
общины коренных малочисленных народов Российской Федерации	14	0,2	107,7	100,0
организационно-правовые формы организаций, созданных без прав юридического лица	313	3,9	99,7	95,1
в том числе:				
организации, созданные без прав юридического лица	36	0,5	100,0	100,0
представительства юридических лиц	8	0,1	в 2,7 р.	133,3
филиалы юридических лиц	149	1,9	110,4	102,1

	Количество организаций, единиц	В % к		
		итогу	количеству организаций на 1 апреля 2020 г.	количеству организаций на 1 января 2021 г.
обособленные подразделения юридических лиц	67	0,8	77,0	77,0
структурные подразделения обособленных подразделений юридических лиц	39	0,5	100,0	97,5
районные суды, городские суды, межрайонные суды	14	0,2	100,0	100,0
организационно-правовые формы юридических лиц, являющихся коммерческими унитарными организациями	99	1,2	98,0	100,0
в том числе:				
унитарные предприятия, основанные на праве оперативного управления (казенные предприятия)	25	0,3	125,0	100,0
унитарные предприятия, основанные на праве хозяйственного ведения	74	0,9	91,4	100,0
организационно-правовые формы юридических лиц, являющихся некоммерческими унитарными организациями	1421	17,8	100,0	100,2
в том числе:				
фонды	55	0,7	103,8	105,8
автономные некоммерческие организации	57	0,7	111,8	101,8
религиозные организации	118	1,5	100,0	100,0
учреждения	1191	14,9	99,3	99,9
в том числе:				
учреждения, созданные Российской Федерацией	79	1,0	94,0	100,0
учреждения, созданные субъектом Российской Федерации	200	2,5	98,5	99,5
учреждения, созданные муниципальным образованием (муниципальные учреждения)	850	10,6	100,5	100,1
частные учреждения	62	0,8	93,9	98,4

**Распределение организаций
по формам собственности на 1 апреля 2021 года**

	Количество организаций, единиц	В % к		
		итогу	количеству организаций на 1 апреля 2020 г.	количеству организаций на 1 января 2021 г.
Всего	7984	100	98,8	100,4
в том числе по формам собственности:				
русская	7926	99,3	98,9	100,4
в том числе:				
государственная	447	5,6	98,2	99,3
в том числе:				
федеральная	219	2,7	97,3	99,1
субъектов Российской Федерации	228	2,9	99,1	99,6
муниципальная	969	12,1	100,4	100,3
общественных и религиозных организаций (объединений)	549	6,9	96,7	97,9
частная	5904	73,9	99,0	100,8
смешанная русская	44	0,6	91,7	97,8
русских граждан, постоянно проживающих за границей	2	0,0	100,0	100,0
потребительской кооперации	11	0,1	110,0	100,0
иностранная	39	0,5	90,7	102,6
совместная русская и иностранная	19	0,2	86,4	95,0

**Распределение индивидуальных предпринимателей
по видам экономической деятельности на 1 апреля 2021 года**

	Количество предприни- мателей, человек	В % к		
		итогу	количеству на 1 апреля 2020 г.	количеству на 1 января 2021 г.
Всего	11821	100	85,0	94,9
из них по видам экономической деятельности:				
сельское, лесное хозяйство, охота, рыболовство и рыбоводство	997	8,4	92,5	96,7
в том числе:				
растениеводство и животноводство, охота и предоставление соответствующих услуг в этих областях	925	7,8	95,4	97,4
из них растениеводство и животноводство	916	7,7	95,5	97,3
лесоводство и лесозаготовки	45	0,4	57,7	83,3
рыболовство и рыбоводство	27	0,2	90,0	100,0
добыча полезных ископаемых	9	0,1	112,5	112,5
в том числе:				
добыча угля	2	0,0	100,0	100,0
добыча металлических руд	1	0,0	50,0	100,0
добыча прочих полезных ископаемых	5	0,0	125,0	166,7

	Количество предпри- мателей, человек	В % к		
		итогу	количеству на 1 апреля 2020 г.	количеству на 1 января 2021 г.
предоставление услуг в области добычи полезных ископаемых	1	0,0	x	50,0
обрабатывающие производства	671	5,7	77,0	93,7
в том числе:				
производство пищевых продуктов	162	1,4	92,0	96,4
производство напитков	5	0,0	125,0	100,0
производство текстильных изделий	14	0,1	73,7	100,0
производство одежды	50	0,4	63,3	87,7
производство кожи и изделий из кожи	1	0,0	33,3	50,0
обработка древесины и производство изделий из дерева и пробки, кроме мебели, производство изделий из соломки и материалов для плетения	79	0,7	61,2	85,9
производство бумаги и бумажных изделий	6	0,1	100,0	120,0
деятельность полиграфическая и копирование носителей информации	14	0,1	60,9	100,0
производство кокса и нефтепродуктов	1	0,0	100,0	100,0
производство химических веществ и химических продуктов	13	0,1	118,2	100,0
производство резиновых и пластмассовых изделий	28	0,2	84,8	96,6
производство прочей неметаллической минеральной продукции	69	0,6	71,1	98,6
производство металлургическое	3	0,0	150,0	100,0
производство готовых металлических изделий, кроме машин и оборудования	65	0,5	73,9	94,2
производство компьютеров, электронных и оптических изделий	3	0,0	100,0	100,0
производство электрического оборудования	1	0,0	100,0	100,0
производство машин и оборудования, не включенных в другие группировки	6	0,1	85,7	85,7
производство автотранспортных средств, прицепов и полуприцепов	1	0,0	x	x
производство прочих транспортных средств и оборудования	2	0,0	100,0	100,0
производство мебели	85	0,7	72,0	87,6
производство прочих готовых изделий	16	0,1	76,2	88,9
ремонт и монтаж машин и оборудования	47	0,4	97,9	102,2
обеспечение электрической энергией, газом и паром; кондиционирование воздуха	11	0,1	122,2	100,0
водоснабжение; водоотведение, организация сбора и утилизации отходов, деятельность по ликвидации загрязнений	30	0,3	83,3	88,2
строительство	740	6,3	85,3	92,8

	Количество предприни- мателей, человек	В % к		
		итогу	количеству на 1 апреля 2020 г.	количеству на 1 января 2021 г.
торговля оптовая и розничная; ремонт автотранспортных средств и мотоциклов	5383	45,5	84,4	95,6
в том числе:				
торговля оптовая и розничная автотранспортными средствами и мотоциклами и их ремонт	486	4,1	83,1	94,6
торговля оптовая, кроме оптовой торговли автотранспортными средствами и мотоциклами	485	4,1	82,3	93,8
торговля розничная, кроме торговли автотранспортными средствами и мотоциклами	4412	37,3	84,8	95,9
транспортировка и хранение	955	8,1	84,9	93,3
из них:				
деятельность железнодорожного транспорта: междугородные и международные пассажирские перевозки	1	0,0	100,0	100,0
деятельность автомобильного грузового транспорта и услуги по перевозкам	599	5,1	94,5	96,8
деятельность почтовой связи и курьерская деятельность	12	0,1	109,1	100,0
деятельность гостиниц и предприятий общественного питания	471	4,0	101,5	97,9
деятельность в области информации и связи	239	2,0	100,4	98,8
деятельность финансовая и страховая	41	0,3	66,1	85,4
деятельность по операциям с недвижимым имуществом	507	4,3	93,4	97,9
деятельность профессиональная, научная и техническая	590	5,0	83,1	93,1
из них научные исследования и разработки	4	0,0	66,7	66,7
деятельность административная и сопутствующие дополнительные услуги	235	2,0	83,6	90,7
образование	119	1,0	86,2	100,0
деятельность в области здравоохранения и социальных услуг	94	0,8	93,1	101,1
деятельность в области культуры, спорта, организации досуга и развлечений	120	1,0	72,3	88,9
предоставление прочих видов услуг	609	5,2	73,6	89,3

3.2. Демография организаций¹⁾

В марте 2021 г. зарегистрировано 50 организаций (в марте 2020 г. – 52 организации), официально ликвидировано – 16 организаций (в марте 2020 г. – 105 организаций).

Демография организаций по видам экономической деятельности

	Количество зарегистрированных организаций				Количество официально ликвидированных организаций			
	всего		на 1000 организаций		всего		на 1000 организаций	
	март 2021 г.	январь-март 2021 г.	март 2021 г.	январь-март 2021 г.	март 2021 г.	январь-март 2021 г.	март 2021 г.	январь-март 2021 г.
Всего	50	118	6,5	15,4	16	66	2,1	8,6
в том числе								
по видам экономической деятельности:								
сельское, лесное хозяйство, охота, рыболовство и рыбоводство	4	5	15,8	19,8	-	1	-	4,0
добыча полезных ископаемых	1	3	7,1	21,3	-	3	-	21,3
обрабатывающие производства	4	11	6,7	18,3	2	7	3,3	11,6
обеспечение электрической энергией, газом и паром; кондиционирование воздуха	-	1	-	11,3	-	-	-	-
строительство	5	16	6,2	19,8	6	15	7,4	18,6
торговля оптовая и розничная; ремонт автотранспортных средств и мотоциклов	15	29	9,7	18,6	4	19	2,6	12,2
транспортировка и хранение	-	2	-	7,0	-	4	-	13,9
деятельность гостиниц и предприятий общественного питания	2	7	12,2	42,7	1	3	6,1	18,3

¹⁾ Исключая филиалы, представительства и другие обособленные подразделения

	Количество зарегистрированных организаций				Количество официально ликвидированных организаций			
	всего		на 1000 организаций		всего		на 1000 организаций	
	март 2021 г.	январь-март 2021 г.	март 2021 г.	январь-март 2021 г.	март 2021 г.	январь-март 2021 г.	март 2021 г.	январь-март 2021 г.
деятельность в области информации и связи	-	2	-	8,5	-	-	-	-
деятельность финансовая и страховая	4	5	23,7	29,4	-	3	-	17,6
деятельность по операциям с недвижимым имуществом	1	4	1,8	7,3	2	3	3,6	5,5
деятельность профессиональная, научная и техническая	3	13	5,8	25,2	-	3	-	5,8
деятельность административная и сопутствующие дополнительные услуги	3	5	12,3	20,5	-	-	-	-
образование	1	2	1,9	3,8	1	1	1,9	1,9
деятельность в области здравоохранения и социальных услуг	1	1	4,4	4,4	-	3	-	13,2
деятельность в области культуры, спорта, организации досуга и развлечений	3	4	11,0	14,7	-	1	-	3,7
предоставление прочих видов услуг	2	6	3,2	9,7	-	-	-	-

Демография организаций по формам собственности

	Количество зарегистрированных организаций				Количество официально ликвидированных организаций			
	всего		на 1000 организаций		всего		на 1000 организаций	
	март 2021 г.	январь-март 2021 г.	март 2021 г.	январь-март 2021 г.	март 2021 г.	январь-март 2021 г.	март 2021 г.	январь-март 2021 г.
Всего	50	118	6,5	15,4	16	66	2,1	8,6
в том числе по формам собственности:								
российская	49	117	6,4	15,4	16	65	2,1	8,5
в том числе:								
государственная	-	-	-	-	-	1	-	3,4
из нее субъектов Российской Федерации	-	-	-	-	-	1	-	4,6
муниципальная	-	1	-	1,1	-	-	-	-
общественных и религиозных организаций (объединений)	3	5	5,6	9,4	-	-	-	-
частная	46	111	7,9	19,1	16	64	2,8	11,0
иностранная	1	1	38,5	39,2	-	-	-	-
из нее иностранных граждан и лиц без гражданства	1	1	54,1	55,6	-	-	-	-
совместная российская и иностранная	-	-	-	-	-	1	-	105,3
из нее совместная частная и иностранная	-	-	-	-	-	1	-	105,3

4. ИНВЕСТИЦИИ

Инвестиции в нефинансовые активы. В I квартале 2021 г. инвестиции в нефинансовые активы (без субъектов малого предпринимательства и объема инвестиций, не наблюдаемых прямыми статистическими методами) составили 4564,4 млн рублей, из них 99,8% приходилось на инвестиции в основной капитал.

Структура инвестиций в нефинансовые активы организаций (без субъектов малого предпринимательства и объема инвестиций, не наблюдаемых прямыми статистическими методами)

	I квартал 2021 г.		Справочно I квартал 2020 г. в % к итогу
	млн рублей	в % к итогу	
Инвестиции в нефинансовые активы	4564,4	100	100
в том числе:			
инвестиции в основной капитал	4557,6	99,8	... ¹⁾
инвестиции в произведенные нефинансовые активы	6,9	0,2	...

¹⁾ См. сноску¹⁾ на стр. 7.

Инвестиции в основной капитал. В I квартале 2021 г. использовано 5742,5 млн рублей инвестиций в основной капитал (по полному кругу организаций, включая объем инвестиций, не наблюдаемых прямыми статистическими методами), или 121,5% к соответствующему периоду предыдущего года.

Динамика инвестиций в основной капитал¹⁾

	Млн рублей	В % к соответствующему периоду предыдущего года
2020 г.		
I квартал	4376,9	81,7
I полугодие	9408,7	74,4
Январь-сентябрь	17568,2	83,1
Год	34489,9	98,1
2021 г.		
I квартал	5742,5	121,5

¹⁾ Предварительные данные.

Структура инвестиций в основной капитал по источникам финансирования (без субъектов малого предпринимательства и объема инвестиций, не наблюдаемых прямыми статистическими методами)

	I квартал 2021 г.		Справочно I квартал 2020 г. в % к итогу
	млн рублей	в % к итогу	
Всего	4557,6	100	100
по источникам финансирования:			
собственные средства	3235,2	71,0	84,1
привлеченные средства	1322,3	29,0	15,9
в том числе:			
кредиты банков	... ¹⁾
из них кредиты иностранных банков	-	-	-

	I квартал 2021 г.		Справочно I квартал 2020 г. в % к итогу
	млн рублей	в % к итогу	
бюджетные средства	461,2	10,1	10,3
в том числе:			
из федерального бюджета	336,8	7,4	5,3
из бюджетов субъектов Российской Федерации	85,3	1,9	3,6
из местных бюджетов	39,1	0,9	1,4
средства внебюджетных фондов	38,6	0,8	0,5
средства организаций и населения, привлеченные для долевого строительства
из них средства населения
прочие	678,6	14,9	2,0

¹⁾ См. сноску¹⁾ на стр. 7.

**Объем инвестиций в основной капитал по видам экономической деятельности
(без субъектов малого предпринимательства и объема инвестиций,
не наблюдаемых прямыми статистическими методами)**

	I квартал 2021 г.			Справочно I квартал 2020 г. в % к итогу
	млн рублей	в % к		
		I кварталу 2020 г.	итогу	
Всего	4557,6	119,8	100	100
по видам экономической деятельности:				
сельское, лесное хозяйство, охота, рыболовство и рыбоводство	58,0	в 3,2 р.	1,3	0,5
добыча полезных ископаемых	762,1	46,7	16,7	44,8
в том числе:				
добыча угля	623,3	40,3	13,7	42,3
добыча металлических руд	... ¹⁾	146,2
добыча прочих полезных ископаемых	...	в 3,3 р.
обрабатывающие производства	1111,7	в 2,3 р.	24,4	13,2
в том числе:				
производство пищевых продуктов	18,7	в 2,0 р.	0,4	...
производство напитков	20,9	87,4	0,5	0,6
производство химических веществ и химических продуктов	...	59,6
производство прочей неметаллической минеральной продукции	...	х	...	-
производство металлургическое	1037,3	в 2,5 р.	22,8	11,1
производство автотранспортных средств, прицепов и полуприцепов	-	-	-	...
производство прочих транспортных средств и оборудования	...	в 4,4 р.
производство прочих готовых изделий				
ремонт и монтаж машин и оборудования	28,9	76,8	0,6	1,0
обеспечение электрической энергией, газом и паром; кондиционирование воздуха	1281,1	в 2,1 р.	28,1	16,3

	I квартал 2021 г.			Справочно I квартал 2020 г. в % к итогу
	млн рублей	в % к		
		I кварталу 2020 г.	итого	
водоснабжение; водоотведение, организация сбора и утилизации отходов, деятельность по ликвидации загрязнений	5,1	37,1	0,1	0,4
строительство	56,6	в 2,3 р.	1,2	0,7
торговля оптовая и розничная; ремонт автотранспортных средств и мотоциклов	60,7	105,3	1,3	1,5
транспортировка и хранение	394,8	в 2,8 р.	8,7	2,8
деятельность гостиниц и предприятий общественного питания	...	в 38,4 р.
деятельность в области информации и связи	203,7	103,0	4,5	4,1
деятельность финансовая и страховая	21,5	129,9	0,5	0,4
деятельность по операциям с недвижимым имуществом	112,4	82,4	2,5	3,7
деятельность профессиональная, научная и техническая	...	26,9	...	0,4
деятельность административная и сопутствующие дополнительные услуги	4,7	32,4	0,1	0,1
государственное управление и обеспечение военной безопасности; социальное обеспечение	76,3	130,7	1,7	1,5
образование	84,8	41,3	1,9	5,5
деятельность в области здравоохранения и социальных услуг	284,9	в 2,8 р.	6,3	2,7
деятельность в области культуры, спорта, организации досуга и развлечений	10,0	20,2	0,2	1,3
предоставление прочих видов услуг	7,3	в 3,1 р.	0,2	...

¹⁾ См. сноску¹⁾ на стр. 7.

Затраты организаций (без субъектов малого предпринимательства и объема инвестиций, не наблюдаемых прямыми статистическими методами) на приобретение основных средств, бывших в употреблении у других юридических и физических лиц, а также объектов незавершенного строительства, в I квартале 2021 г. составили 9,1 млн рублей (в I квартале 2020 г. – 22,3 млн рублей).

5. ЦЕНЫ

Индексы цен и тарифов (на конец периода; в процентах)

	К предыдущему месяцу			Апрель 2021 г. к		Январь-апрель 2021 г. к январю-апрелю 2020 г.	Справочно апрель 2020 г. к декабрю 2019 г.
	февраль 2021 г.	март 2021 г.	апрель 2021 г.	декабрю 2020 г.	апрелю 2020 г.		
Индекс потребительских цен	101,0	100,8	101,1	103,7	107,5	107,2	102,2
Индекс цен производителей промышленных товаров ¹⁾	101,9	98,0	102,6	107,3	104,7	107,9	111,6
Индекс цен производителей сельскохозяйственной продукции	100,2	101,2	99,1	102,5	106,8	107,7	99,6
Сводный индекс цен на продукцию (затраты, услуги) инвестиционного назначения	100,5	100,3	100,9	102,0	104,1	106,3	106,1
Индекс тарифов на грузовые перевозки	100,0	100,0	100,0	106,0	106,0	106,0	101,2

¹⁾ На товары, предназначенные для реализации на внутрисоссийском рынке.

Темпы прироста, снижения (-) цен и тарифов (на конец периода; в процентах к декабрю предыдущего года)

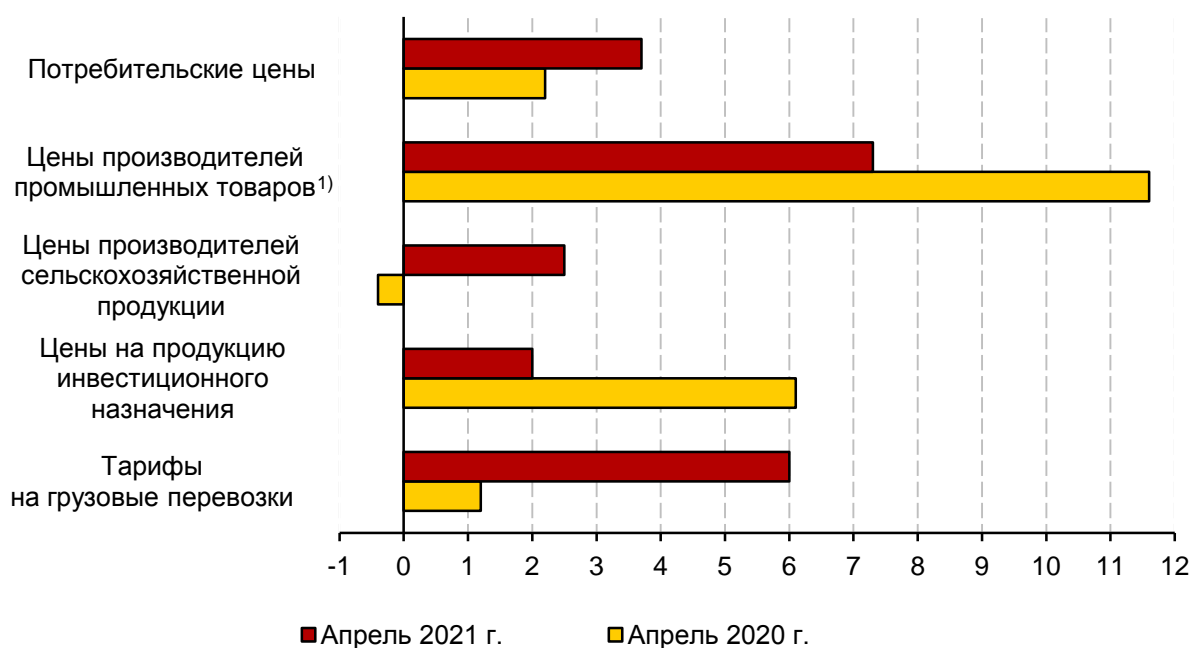

¹⁾ На товары, предназначенные для реализации на внутрисоссийском рынке.

5.1. Потребительские цены

Сводный индекс потребительских цен в республике в апреле 2021 г. по отношению к предыдущему месяцу составил 101,1%, на продовольственные товары – 101,7, непродовольственные товары – 100,8, услуги – 100,6%.

Индексы потребительских цен и тарифов на товары и услуги (на конец периода; в процентах к предыдущему периоду)

	Все товары и услуги	В том числе		
		продоволь- ственные товары	непродоволь- ственные товары	услуги
2020 г.				
Январь	100,2	100,1	100,3	100,1
Февраль	100,4	100,8	99,9	100,5
Март	100,6	100,8	100,6	100,2
I квартал	101,0	101,5	100,6	100,8
Апрель	101,1	102,3	100,5	100,1
Май	100,2	100,0	100,3	100,5
Июнь	100,3	100,2	100,3	100,3
II квартал	101,9	103,2	101,2	100,8
Июль	100,5	100,4	100,3	100,9
Август	100,2	99,8	100,6	100,1
Сентябрь	100,3	100,3	100,6	100,1
III квартал	101,0	100,5	101,2	101,3
Октябрь	100,4	100,3	100,8	100,0
Ноябрь	100,9	101,4	101,1	99,9
Декабрь	100,8	101,5	100,4	100,3
IV квартал	101,6	101,9	102,2	100,1
Год	103,9	104,7	103,6	102,9
Декабрь 2020 г.				
к декабрю 2019 г.	106,0	108,1	105,7	103,0
2021 г.				
Январь	100,7	101,0	100,7	100,1
Февраль	101,0	101,5	100,9	100,3
Март	100,8	100,8	101,3	100,0
I квартал	102,5	103,7	102,3	100,5
Апрель	101,1	101,7	100,8	100,6
Апрель 2021 г.				
к декабрю 2020 г.	103,7	105,1	103,7	101,0

Стоимость фиксированного набора потребительских товаров и услуг для межрегиональных сопоставлений покупательной способности населения в расчете на месяц в среднем по республике в конце апреля 2021 г. составила 17035,95 рубля и за месяц увеличилась на 1,1%, с начала года – на 3,9% (в апреле 2020 г. – на 1,1%, с начала года – на 2,3%).

В апреле 2021 г. цены на **продовольственные товары** увеличились на 1,7%, с начала года – на 5,1% (в апреле 2020 г. – на 2,3%, с начала года – на 4,0%).

**Максимальное и минимальное изменение цен на отдельные
продовольственные товары в апреле 2021 года
(на конец периода; в процентах к декабрю 2020 года)**

	Индекс цен в среднем по группе	Максимальное и минимальное изменение цен внутри группы	
		товары	индекс цен
Мясо и птица	106,1	куры охлажденные и мороженные свинина (кроме бескостного мяса)	114,1 101,9
Колбасные изделия и продукты из мяса и птицы	104,6	кулинарные изделия из птицы мясокопчености	106,5 100,5
Рыбопродукты	103,6	рыба соленая, маринованная, копченая рыба живая и охлажденная	106,9 98,4
Масло и жиры	103,6	маргарин масло сливочное	104,9 103,5
Молоко и молочная продукция	101,2	сливки питьевые йогурт	104,8 98,7
Кондитерские изделия	102,8	конфеты мягкие, глазированные шоколадом жевательная резинка	 104,4 98,3
Хлеб и хлебобулочные изделия	104,4	булочные изделия сдобные из муки высшего сорта штучные бараночные изделия	 107,8 103,0
Крупа и бобовые	105,3	горох и фасоль овсяные хлопья «Геркулес»	118,3 101,5
Фруктоовощная продукция, включая картофель	113,3	свёкла столовая апельсины	179,1 79,7
Алкогoльные напитки	102,8	пиво отечественное вино виноградное крепленое крепостью до 20% об. спирта	103,5 100,9
Общественное питание	103,8	продукция предприятий общественного питания быстрого обслуживания (сэндвич типа «Гамбургер») обед в ресторане	 107,5 100,1

Стоимость условного (минимального) набора продуктов питания в расчете на месяц в среднем по республике в конце апреля 2021 г. составила 5401,53 рубля и за месяц повысилась на 2,4%, с начала года – на 11,0% (в апреле 2020 г. – на 3,7%, с начала года – на 6,9%).

Структура стоимости условного (минимального) набора продуктов питания (в процентах)



Цены на **непродовольственные товары** в апреле 2021 г. повысились на 0,8%, с начала года – на 3,7% (в апреле 2020 г. – на 0,5%, с начала года – на 1,3%).

Максимальное и минимальное изменение цен на отдельные непродовольственные товары в апреле 2021 года (на конец периода; в процентах к декабрю 2020 года)

	Индекс цен в среднем по группе	Максимальное и минимальное изменение цен внутри группы	
		товары	индекс цен
Ткани	102,2	ткани декоративные для изготовления штор и занавесей	102,6
		ткани хлопчатобумажные бельевые	100,0
Одежда	102,2	платье (платье-костюм) женское из хлопчатобумажных или смесовых тканей	114,8
		комбинезон утепленный для детей до одного года	95,5
Трикотажные изделия	101,9	футболка детская	112,8
		шарф шерстяной, полушерстяной или из смесовой пряжи для взрослых	94,1
Обувь кожаная, текстильная и комбинированная	100,2	кроссовые туфли для детей с верхом из искусственной кожи	106,7
		сапоги женские зимние с верхом из натуральной кожи	96,9

	Индекс цен в среднем по группе	Максимальное и минимальное изменение цен внутри группы	
		товары	индекс цен
Моющие и чистящие средства	102,7	мыло туалетное	104,0
		дезинфицирующее средство для поверхностей	99,7
Парфюмерно- косметические товары	101,4	крем для рук	105,1
		краска для волос	98,6
Галантерея	102,0	бюстгальтер	105,3
		коляска для новорожденного	98,6
Табачные изделия	108,5	сигареты с фильтром отечественные	110,1
		сигареты с фильтром зарубежных торговых марок	105,9
Электротовары и другие бытовые приборы	99,9	миксер, блендер	106,8
		электроутюг с терморегулятором, паро- увлажнителем	96,0
Строительные материалы	107,8	плиты древесностружечные, ориентированно-стружечные	118,4
		стекло оконное листовое	97,4
Топливо моторное	104,1	газовое моторное топливо	114,3
		дизельное топливо	101,4
Медикаменты	101,3	«Кетопрофен»	112,1
		«Винпоцетин»	87,3

Цены и тарифы на услуги в апреле 2021 г. увеличились на 0,6%, с начала года – на 1,0% (в апреле 2020 г. – на 0,1%, с начала года – на 0,9%).

**Максимальное и минимальное изменение цен и тарифов
на отдельные услуги в апреле 2021 года
(на конец периода; в процентах к декабрю 2020 года)**

	Индекс цен (тарифов) в среднем по группе	Максимальное и минимальное изменение цен и тарифов внутри группы	
		услуги	индекс цен и тарифов
Бытовые услуги	102,1	выполнение работ по облицовке кафельной плиткой	111,8
		помывка в бане в общем отделении	98,9
Услуги пассажирского транспорта	101,5	проезд в пригородном поезде	109,1
		проезд в плацкартном вагоне скорого нефирменного поезда дальнего следования	98,8
Услуги связи	102,8	плата за пересылку простой посылки внутри России массой 1-2 кг	112,7
		абонентская плата за неограниченный объем местных телефонных соединений	100,0

	Индекс цен (тарифов) в среднем по группе	Максимальное и минимальное изменение цен и тарифов внутри группы	
		услуги	индекс цен и тарифов
Жилищно-коммунальные услуги	100,3	проживание в гостинице 4*-5*	109,5
		обращение с твердыми коммунальными отходами	94,8
Услуги в системе образования	102,5	начальный курс обучения вождению легкового автомобиля	106,3
		занятия на курсах иностранных языков	100,0
Услуги в сфере зарубежного туризма	116,6	поездка на отдых в Турцию	152,2
		поездка в Грецию	100,0
Медицинские услуги	101,7	удаление зуба под местным обезболиванием	106,5
		пребывание пациента в круглосуточном стационаре	100,0
Услуги банков	96,1	обслуживание банковской карты в национальной валюте	100,0
		плата за пользование потребительским кредитом (процентная ставка в стоимостном выражении)	94,5

**Средние тарифы на жилищно-коммунальные услуги
в апреле 2021 года**

	Рублей	В % к	
		марту 2021 г.	декабрю 2020 г.
Плата за жилье в домах государственного и муниципального жилищных фондов, за кв. метр общей площади	29,58	100,1	103,5
Содержание, ремонт жилья для граждан - собственников жилья, за кв. метр общей площади	19,79	100,2	100,8
Услуги по организации и выполнению работ по эксплуатации домов ЖК, ЖСК, ТСЖ, за кв. метр общей площади	17,59	100,0	100,0
Взносы на капитальный ремонт, за кв. метр	6,70	100,0	105,9
Аренда однокомнатной квартиры у частных лиц, за месяц	11955,43	100,0	100,0
Аренда двухкомнатной квартиры у частных лиц, за месяц	13377,74	100,0	100,0
Проживание в студенческом общежитии, за месяц	289,96	100,0	99,7
Обращение с твердыми коммунальными отходами, за месяц с человека	39,74	100,0	94,8
Отопление, за Гкал	1534,95	100,0	100,0
Водоснабжение холодное, за куб. метр	16,22	100,0	100,0
Водоотведение, за куб. метр	25,42	100,0	100,0
Водоснабжение горячее, за куб. метр	118,89	100,0	100,0
Газ сжиженный, за месяц с человека	246,97	100,0	100,0
Газ сжиженный, за куб. метр	96,69	100,0	100,0

	Рублей	В % к	
		марту 2021 г.	декабрю 2020 г.
Электроэнергия в квартирах без электроплит, в расчете за 100 кВт·ч	227,00	100,0	100,0
Электроэнергия в квартирах с электроплитами, в расчете за 100 кВт·ч	159,00	100,0	100,0

5.2. Цены на рынке жилья

Индекс цен на первичном рынке жилья в I квартале 2021 г. по отношению к IV кварталу 2020 г. составил 107,7%, на вторичном рынке – 106,4%.

Средняя цена 1 квадратного метра общей площади квартир на конец I квартала 2021 г. на первичном рынке жилья составила 56720 рублей, на вторичном рынке – 52300 рублей.

Индексы цен на рынке жилья в I квартале 2021 года (на конец периода; в процентах)

	Первичный рынок		Вторичный рынок	
	к IV кварталу 2020 г.	к I кварталу 2020 г.	к IV кварталу 2020 г.	к I кварталу 2020 г.
Все квартиры	107,7	114,6	106,4	115,1
в том числе:				
квартиры среднего качества (типовые)	100,0	93,9	101,2	112,0
квартиры улучшенного качества	108,4	116,6	108,1	116,0

Средние цены на первичном и вторичном рынках жилья в I квартале 2021 года (на конец квартала; рублей за 1 квадратный метр общей площади)

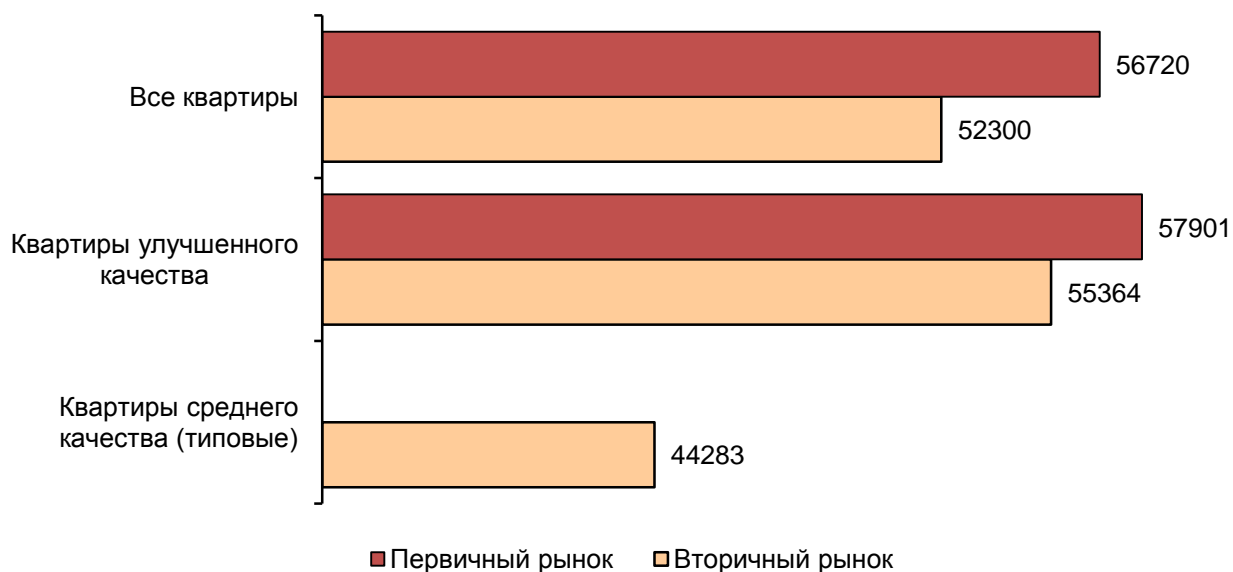

5.3. Цены производителей

5.3.1. Индексы цен

производителей промышленных товаров

(на товары, предназначенные для реализации на внутрисекторном рынке)

Индекс цен производителей промышленных товаров в апреле 2021 г. по отношению к марту 2021 г. составил 102,6%.

Индексы цен производителей промышленных товаров

(на конец периода; в процентах к предыдущему периоду)

	Промыш- ленное произ- водство	В том числе по видам экономической деятельности			
		добыча полезных ископаемых	обрабаты- вающие производства	обеспечение электрической энергией, газом и паром; кондиции- онирование воздуха	водоснабжение; водоотведение, организация сбора и утилизации отходов, деятельность по ликвидации загрязнений
2020 г.					
Январь	104,2	103,1	100,7	110,7	99,1
Февраль	99,5	97,9	100,5	98,7	100,0
Март	99,3	97,5	104,0	93,0	100,0
I квартал	108,0	97,5	101,3	128,3	99,1
Апрель	108,4	109,5	110,5	104,7	100,0
Май	97,2	89,9	96,1	102,8	100,0
Июнь	94,8	112,9	91,1	93,3	100,0
II квартал	103,9	103,8	107,3	98,8	100,0
Июль	100,5	98,5	99,6	102,8	104,4
Август	103,2	94,6	108,0	99,9	100,0
Сентябрь	100,9	94,4	103,4	99,8	100,0
III квартал	98,4	97,3	98,2	98,9	104,4
Октябрь	97,9	95,5	104,9	86,2	100,1
Ноябрь	103,9	98,8	101,5	111,9	99,9
Декабрь	97,7	97,1	98,2	96,9	100,3
IV квартал	101,3	88,5	110,3	91,9	100,1
Год	103,8	99,7	106,1	101,8	104,6
Декабрь 2020 г.					
к декабрю 2019 г.	106,9	88,0	118,0	97,8	103,8
2021 г.					
Январь	104,7	104,3	101,1	113,7	98,5
Февраль	101,9	101,5	102,4	100,8	101,7
Март	98,0	99,5	98,1	97,1	100,0
I квартал	105,4	103,0	102,0	115,0	99,7
Апрель	102,6	100,1	102,4	104,2	100,0
Апрель 2021 г.					
к декабрю 2020 г.	107,3	105,4	104,1	116,0	100,1

**Индексы цен производителей промышленных товаров
по отдельным видам экономической деятельности
(на конец периода; в процентах)**

	Апрель 2021 г.		Справочно апрель 2020 г. к декабрю 2019 г.
	к марту 2021 г.	к декабрю 2020 г.	
Добыча полезных ископаемых	100,1	105,4	107,7
Добыча угля	100,1	105,7	108,3
Добыча металлических руд	103,7	124,4	85,8
Добыча прочих полезных ископаемых	100,4	100,7	100,1
Обрабатывающие производства	102,4	104,1	116,1
Производство пищевых продуктов	102,2	105,3	99,5
Производство напитков	100,0	102,1	98,6
Производство одежды	100,0	102,5	100,0
Обработка древесины и производство изделий из дерева и пробки, кроме мебели, производство изделий из соломки и материалов для плетения	100,0	104,6	100,8
Деятельность полиграфическая и копирование носителей информации	99,9	100,0	99,9
Производство химических веществ и химических продуктов	100,6	104,5	113,8
Производство резиновых и пластмассовых изделий	100,0	100,0	100,0
Производство прочей неметаллической минеральной продукции	100,7	109,8	100,7
Производство металлургическое	102,1	103,4	122,7
Производство готовых металлических изделий, кроме машин и оборудования	116,6	118,6	100,0
Производство автотранспортных средств, прицепов и полуприцепов	88,2	88,2	111,7
Производство прочих транспортных средств и оборудования	107,0	107,0	-
Производство прочих готовых изделий	100,0	94,6	-
Ремонт и монтаж машин и оборудования	105,4	107,7	102,5
Обеспечение электрической энергией, газом и паром; кондиционирование воздуха	104,2	116,0	106,4
Производство, передача и распределение электроэнергии	104,7	118,7	107,1
Производство и распределение газообразного топлива	100,0	100,0	100,9
Производство, передача и распределение пара и горячей воды; кондиционирование воздуха	100,0	97,8	101,0
Водоснабжение; водоотведение, организация сбора и утилизации отходов, деятельность по ликвидации загрязнений	100,0	100,1	99,1
Забор, очистка и распределение воды	100,0	105,6	100,7
Сбор и обработка сточных вод	100,0	101,3	97,7
Сбор, обработка и утилизация отходов; обработка вторичного сырья	100,0	97,3	-

5.3.2. Индексы цен производителей сельскохозяйственной продукции

Индекс цен производителей сельскохозяйственной продукции в апреле 2021 г. по отношению к марту 2021 г. составил 99,1%, в том числе в растениеводстве – 98,2, в животноводстве – 99,4%.

Индексы цен производителей сельскохозяйственной продукции (на конец периода; в процентах к предыдущему периоду)

	Сельскохозяйственная продукция – всего	В том числе	
		растениеводство	животноводство
2020 г.			
Январь	99,7	100,1	99,7
Февраль	100,9	100,0	101,1
Март	99,5	100,0	99,5
I квартал	98,4	100,1	98,2
Апрель	99,4	100,0	99,3
Май	101,8	100,1	102,1
Июнь	98,9	100,0	98,7
II квартал	100,2	100,1	100,2
Июль	99,1	99,9	98,9
Август	99,6	100,0	99,5
Сентябрь	100,4	100,0	100,4
III квартал	98,7	100,0	98,6
Октябрь	100,3	100,0	100,4
Ноябрь	101,3	100,0	101,5
Декабрь	99,9	100,0	99,9
IV квартал	101,3	100,0	101,5
Год	98,5	100,2	98,3
Декабрь 2020 г. к декабрю 2019 г.	100,8	100,1	100,8
2021 г.			
Январь	102,0	108,5	99,8
Февраль	100,2	100,0	100,3
Март	101,2	98,6	102,2
I квартал	103,4	109,0	101,4
Апрель	99,1	98,2	99,4
Апрель 2021 г. к декабрю 2020 г.	102,5	105,1	101,7

Индексы цен производителей сельскохозяйственной продукции (на конец периода; в процентах к предыдущему месяцу)

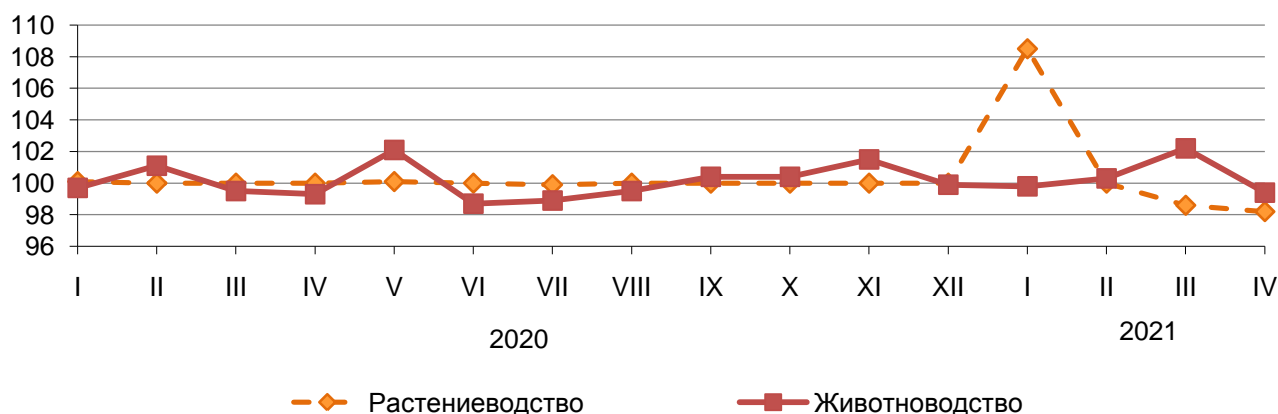

Индексы цен производителей отдельных видов и групп сельскохозяйственной продукции (на конец периода; в процентах)

	Апрель 2021 г.		Справочно апрель 2020 г. к декабрю 2019 г.
	к марту 2021 г.	к декабрю 2020 г.	
Растениеводство	98,2	105,1	100,1
Зерновые культуры	98,2	105,1	100,1
Животноводство	99,4	101,7	99,5
Скот и птица	97,7	106,0	96,5
Молоко	99,9	100,6	100,0

Средние цены на отдельные виды сельскохозяйственной продукции (рублей за тонну; без учета НДС, расходов на транспортировку, с учетом надбавок и скидок за качество реализованной продукции)

	Апрель 2021 г.	Справочно 2020 г.	
		апрель	декабрь
Пшеница	11002	7009	10480
Крупный рогатый скот	114120	106096	109641
Свиньи
Молоко сырое крупного рогатого скота	24241	23359	24696

¹⁾ См. сноску¹⁾ на стр. 7.

5.3.3. Индексы цен на продукцию инвестиционного назначения

Сводный индекс цен на продукцию (затраты, услуги) инвестиционного назначения в апреле 2021 г. по отношению к марту 2021 г. составил 100,9%, в том числе индекс цен производителей на строительную продукцию – 100,5, приобретения машин и оборудования инвестиционного назначения – 101,2, на прочую продукцию (затраты, услуги) инвестиционного назначения – 100,8%.

Индексы цен на продукцию (затраты, услуги) инвестиционного назначения
(на конец периода; в процентах к предыдущему периоду)

	Сводный индекс цен на продукцию (затраты, услуги) инвестиционного назначения	В том числе индексы цен		
		производителей на строительную продукцию	приобретения машин и оборудования инвестиционного назначения	на прочую продукцию (затраты, услуги) инвестиционного назначения
2020 г.				
Январь	99,4	99,9	99,2	100,1
Февраль	101,4	100,5	101,8	100,4
Март	104,4	99,8	106,8	100,3
I квартал	102,0	100,5	102,7	101,3
Апрель	100,8	99,9	101,2	100,7
Май	99,4	100,7	98,7	100,5
Июнь	98,9	101,3	97,8	99,9
II квартал	103,4	100,9	104,6	101,3
Июль	101,2	100,2	101,6	100,2
Август	101,4	100,8	101,8	100,2
Сентябрь	100,8	100,7	100,9	100,4
III квартал	101,5	102,1	101,1	100,6
Октябрь	101,1	100,9	101,2	100,4
Ноябрь	99,9	100,3	99,7	100,8
Декабрь	99,3	100,7	98,6	100,6
IV квартал	101,8	102,0	101,7	101,5
Год	108,7	105,5	110,4	104,6
Декабрь 2020 г.				
к декабрю 2019 г.	108,2	105,9	109,3	104,7
2021 г.				
Январь	100,3	100,3	100,4	100,5
Февраль	100,5	100,7	100,4	100,8
Март	100,3	100,3	100,3	100,8
I квартал	100,3	101,4	99,7	102,0
Апрель	100,9	100,5	101,2	100,8
Апрель 2021 г.				
к декабрю 2020 г.	102,0	101,8	102,2	102,9

Индексы цен на продукцию (затраты, услуги) инвестиционного назначения по видам экономической деятельности
(на конец периода; в процентах)

	Апрель 2021 г.		Справочно апрель 2020 г. к декабрю 2019 г.
	к марту 2021 г.	к декабрю 2020 г.	
Сельское, лесное хозяйство, охота, рыболовство и рыбоводство	100,6	101,8	106,3
Добыча полезных ископаемых	100,9	102,3	107,4
Обрабатывающие производства	101,2	102,7	107,8

	Апрель 2021 г.		Справочно апрель 2020 г. к декабрю 2019 г.
	к марту 2021 г.	к декабрю 2020 г.	
Обеспечение электрической энергией, газом и паром; кондиционирование воздуха	100,9	102,1	102,3
Водоснабжение; водоотведение, организация сбора и утилизации отходов, деятельность по ликвидации загрязнений	100,7	101,1	100,3
Строительство	100,6	102,2	102,9
Торговля оптовая и розничная; ремонт автотранспортных средств и мотоциклов	100,9	102,4	108,5
Транспортировка и хранение	100,7	101,8	107,2
Деятельность гостиниц и предприятий общественного питания	100,6	101,6	105,6
Деятельность в области информации и связи	100,5	101,5	106,1
Деятельность финансовая и страховая	101,0	102,1	106,3
Деятельность по операциям с недвижимым имуществом	101,2	102,4	104,6
Деятельность профессиональная, научная и техническая	101,0	102,3	100,5
Деятельность административная и сопутствующие дополнительные услуги	101,2	102,2	102,3
Государственное управление и обеспечение военной безопасности; социальное обеспечение	100,5	101,7	105,9
Образование	100,4	101,5	106,4
Деятельность в области здравоохранения и социальных услуг	101,0	102,2	109,2
Деятельность в области культуры, спорта, организации досуга и развлечений	100,7	101,8	105,2
Предоставление прочих видов услуг	101,1	102,5	108,8

**Индексы цен приобретения строительными организациями
основных видов строительных материалов, деталей и конструкций
(на конец периода; в процентах к предыдущему периоду)**

	Цемент	Кирпич керами- ческий	Бетон товарный	Бензин	Топливо дизельное	Электро- энергия
2020 г.						
Январь	100,0	100,0	102,0	98,7	100,8	106,3
Февраль	88,4	100,0	98,9	99,9	99,0	89,3
Март	100,0	110,0	100,0	92,9	92,9	111,8
I квартал	89,0	103,3	102,3	96,5	99,4	107,8
Апрель	101,6	109,1	96,6	105,3	105,0	103,2
Май	107,2	115,0	96,2	100,7	101,3	98,7

	Цемент	Кирпич керами- ческий	Бетон товарный	Бензин	Топливо дизельное	Электро- энергия
Июнь	103,8	104,4	106,2	100,6	98,5	99,7
II квартал	103,3	129,7	95,8	100,8	99,9	105,9
Июль	101,1	104,9	99,6	101,4	101,0	103,4
Август	100,3	106,6	96,1	104,1	100,8	95,3
Сентябрь	100,2	100,0	103,7	101,0	100,5	99,1
III квартал	106,2	117,7	100,9	105,2	101,1	99,2
Октябрь	99,4	100,0	104,6	99,4	98,7	78,6
Ноябрь	100,0	100,0	100,1	99,1	100,2	124,7
Декабрь	110,0	100,0	100,9	99,3	99,9	102,5
IV квартал	102,9	102,1	106,1	100,5	99,3	90,3
Год	94,7	137,6	102,2	100,4	101,4	107,3
Декабрь 2020 г. к декабрю 2019 г. 2021 г.	110,9	161,0	104,3	101,7	98,0	105,6
Январь	93,7	101,3	104,1	99,6	99,5	100,7
Февраль	97,2	95,8	107,2	101,8	97,7	98,5
Март	100,9	96,7	96,8	103,6	103,7	105,9
I квартал	97,8	97,2	108,8	101,3	99,2	105,7
Апрель	100,1	97,9	97,9	99,6	101,1	95,7
Апрель 2021 г. к декабрю 2020 г.	92,0	91,9	105,8	104,6	101,8	100,5

5.3.4. Индексы тарифов на грузовые перевозки

Индекс тарифов на грузовые перевозки автомобильным транспортом в апреле 2021 г. по отношению к марту 2021 г. составил 100,0%.

Индексы тарифов на грузовые перевозки автомобильным транспортом (на конец периода; в процентах к предыдущему периоду)

	Всего	В том числе по видам сообщений	
		междугородное сообщение	городское и пригородное сообщение
2020 г.			
Январь	101,2	100,3	103,5
Февраль	100,0	100,0	100,0
Март	100,0	100,0	100,0
I квартал	101,2	100,3	103,5
Апрель	100,0	100,0	100,0
Май	100,0	100,0	100,0
Июнь	100,0	100,0	100,0
II квартал	100,0	100,0	100,0
Июль	100,0	100,0	100,0
Август	100,0	100,0	100,0
Сентябрь	100,0	100,0	100,0
III квартал	100,0	100,0	100,0
Октябрь	100,0	100,0	100,0

	Всего	В том числе по видам сообщений	
		междугородное сообщение	городское и пригородное сообщение
Ноябрь	100,0	100,0	100,0
Декабрь	100,0	100,0	100,0
IV квартал	100,0	100,0	100,0
Год	101,5	100,3	104,8
Декабрь 2020 г. к декабрю 2019 г. 2021 г.	101,2	100,3	103,5
Январь	106,0	-	106,0
Февраль	100,0	-	100,0
Март	100,0	-	100,0
I квартал	106,0	-	106,0
Апрель	100,0	-	100,0
Апрель 2021 г. к декабрю 2020 г.	106,0	-	106,0

6. ФИНАНСЫ

6.1. Государственные финансы

6.1.1. Исполнение бюджета

Исполнение консолидированного бюджета и бюджета территориального фонда обязательного медицинского страхования¹⁾

(по данным министерства финансов Республики Хакасия; миллионов рублей)

	Доходы	Расходы	Профицит, дефицит (-)
2020 г.			
I квартал	9450,8	11275,1	-1824,3
I полугодие	23676,4	25957,2	-2280,8
Январь-сентябрь	36942,4	38672,7	-1730,3
Год²⁾	53400,2	58461,5	-5061,3
2021 г.			
I квартал	11777,8	11793,2	-15,4

¹⁾ С учетом межбюджетных трансфертов бюджету территориального фонда обязательного медицинского страхования.

²⁾ Оперативные данные.

Исполнение консолидированного бюджета

	I квартал 2021 г.		Справочно I квартал 2020 г.	
	млн рублей	в % к итогу	млн рублей	в % к итогу
Доходы	9192,4	100	6898,7	100
из них:				
налог на прибыль организаций	1713,4	18,6	771,5	11,2
налог на доходы физических лиц	2069,1	22,5	2057,5	29,8

	I квартал 2021 г.		Справочно I квартал 2020 г.	
	млн рублей	в % к итогу	млн рублей	в % к итогу
акцизы по подакцизным товарам (продукции), производимым на территории Российской Федерации	800,8	8,7	634,3	9,2
налоги на совокупный доход	283,1	3,1	243,4	3,5
налоги на имущество	375,5	4,1	396,8	5,8
налоги, сборы и регулярные платежи за пользование природными ресурсами	236,9	2,6	163,9	2,4
государственная пошлина	41,7	0,5	37,9	0,5
задолженность и перерасчеты по отмененным налогам, сборам и иным обязательным платежам	0,0	0,0	0,0	0,0
доходы от использования имущества, находящегося в государственной и муниципальной собственности	248,0	2,7	200,2	2,9
платежи при пользовании природными ресурсами	72,6	0,8	37,7	0,5
безвозмездные поступления	3210,4	34,9	2199,8	31,9
Расходы	8988,5	100	8985,7	100
из них на:				
общегосударственные вопросы	590,7	6,6	697,8	7,8
национальную безопасность и правоохранительную деятельность	144,0	1,6	153,0	1,7
национальную экономику	651,0	7,2	935,9	10,4
из нее:				
общэкономические вопросы	33,8	0,4	42,1	0,5
топливно-энергетический комплекс	-	-	-	-
сельское хозяйство и рыболовство	100,3	1,1	125,2	1,4
транспорт	52,4	0,6	37,8	0,4
дорожное хозяйство (дорожные фонды)	194,2	2,2	369,5	4,1
жилищно-коммунальное хозяйство	214,4	2,4	190,5	2,1
образование	2974,1	33,1	3170,6	35,3
культуру, кинематографию	409,1	4,6	446,5	5,0
средства массовой информации	55,0	0,6	60,6	0,7
здравоохранение	645,0	7,2	670,8	7,5
физическую культуру и спорт	177,4	2,0	206,7	2,3
социальную политику	2854,4	31,8	2198,8	24,5

В I квартале 2021 г. доходы бюджета территориального фонда обязательного медицинского страхования Республики Хакасия составили 2585,3 млн рублей, расходы – 2804,7 млн рублей, из них на здравоохранение – 2796,7, на общегосударственные вопросы – 7,9 млн рублей.

6.1.2. Налоговая статистика

(по оперативным данным Управления ФНС России по Республике Хакасия)

Поступление налогов, сборов и иных обязательных платежей в бюджетную систему по видам (миллионов рублей)

	I квартал 2021 г.		В % к I кварталу 2020 г.	
	в бюджеты всех уровней	в том числе в консоли- дированный бюджет республики	в бюджеты всех уровней	в том числе в консоли- дированный бюджет республики
Доходы, администрируемые налоговыми органами	7036,8	5054,6	165,7	129,8
из них налоговые и неналоговые доходы	7036,2	5054,6	165,7	129,8
из них:				
налог на прибыль организаций	1901,7	1713,4	в 2,3 р.	в 2,2 р.
налог на доходы физических лиц	2070,6	2069,1	100,6	100,6
налог на добавленную стоимость на товары (работы, услуги), реализуемые на территории Российской Федерации	1441,7	х	в 29,3 р.	х
акцизы по подакцизным товарам (продукции), производимым на территории Российской Федерации	351,9	351,9	148,2	148,2
из них на пиво	351,6	351,6	148,2	148,2
налоги на имущество	375,5	375,5	94,6	94,6
налоги, сборы и регулярные платежи за пользование природными ресурсами	433,4	236,9	158,1	144,5
из них налог на добычу полезных ископаемых	429,9	236,8	158,6	144,6

Основную часть налогов, сборов и иных обязательных платежей в бюджетную систему в I квартале 2021 г. обеспечили поступления по налогу на доходы физических лиц (29,4%), налогу на прибыль организаций (27,0), налогу на добавленную стоимость на товары, работы, услуги, реализуемые на территории РФ (20,5%). Поступления по налогам, сборам и регулярным платежам за пользование природными ресурсами составили 6,2% общего объема налогов, сборов и обязательных платежей в бюджетную систему, по акцизам по подакцизным товарам (продукции), реализуемым на территории РФ – 5,0%.

Совокупная задолженность по налогам и сборам, страховым взносам, пеням и налоговым санкциям в бюджетную систему Российской Федерации (включая задолженность по единому социальному налогу, страховым взносам и платежам в государственные внебюджетные фонды) на 1 апреля 2021 г. составила 5,8 млрд рублей.

Структура совокупной задолженности в бюджетную систему по налогам и сборам, страховым взносам, пеням, налоговым санкциям на 1 апреля 2021 года

	Всего		Из нее			
			недоимка ¹⁾		урегулированная задолженность по налогам и сборам ¹⁾	
	млн рублей	в % к итогу	млн рублей	в % к итогу	млн рублей	в % к итогу
Всего	5762,5	100	2573,3	100	559,2	100
из нее по:						
федеральным налогам и сборам	1872,2	32,5	490,2	19,1	233,7	41,8
в том числе:						
налог на прибыль организаций	314,9	5,5	95,9	3,7	65,6	11,7
налог на добавленную стоимость на товары (работы, услуги)	1029,8	17,9	243,8	9,5	118,2	21,1
из него налог на добавленную стоимость на товары (работы, услуги), реализуемые на территории Российской Федерации	1029,7	17,9	243,8	9,5	118,2	21,1
налоги, сборы и регулярные платежи за пользование природными ресурсами	72,9	1,3	4,1	0,2	4,7	0,8
из них налог на добычу полезных ископаемых	57,2	1,0	3,6	0,1	4,5	0,8
остальные федеральные налоги и сборы	454,7	7,9	146,4	5,7	45,2	8,1
региональным налогам и сборам	543,8	9,4	296,7	11,5	53,5	9,6
местным налогам и сборам	242,5	4,2	152,7	5,9	32,1	5,7
налогам со специальным налоговым режимом	172,8	3,0	83,8	3,3	27,0	4,8
единому социальному налогу	4,5	0,1	0,5	0,0	0,0	0,0
страховым взносам	2926,5	50,8	1549,0	60,2	212,8	38,1

¹⁾ Без учета организаций, индивидуальных предпринимателей и граждан, находящихся в процедурах банкротства.

6.2. Финансовая деятельность организаций¹⁾

(по организациям, не относящимся к субъектам малого предпринимательства, средняя численность работников которых превышает 15 человек)

6.2.1. Финансовые результаты деятельности организаций

В I квартале 2021 г. сальдированный финансовый результат (прибыль минус убыток) организаций республики сложился с превышением прибыли над убытками на сумму 7625,4 млн рублей.

¹⁾ Оперативные данные приведены по месту регистрации юридических лиц.

**Сальдированный финансовый результат (прибыль минус убыток) организаций
по видам экономической деятельности в I квартале 2021 года**

	Млн рублей	В % к I кварталу 2020 г. ¹⁾
Всего	7625,4	х
в том числе по видам экономической деятельности:		
сельское, лесное хозяйство, охота, рыболовство и рыбоводство	44,7	109,6
добыча полезных ископаемых	4654,1	х
в том числе:		
добыча угля	... ²⁾	х
добыча металлических руд	...	х
добыча прочих полезных ископаемых	...	х
обрабатывающие производства	1235,9	х
в том числе:		
производство пищевых продуктов	-25,5	х
производство напитков	...	
обработка древесины и производство изделий из дерева и пробки, кроме мебели, производство изделий из соломки и материалов для плетения	...	х
производство химических веществ и химических продуктов	...	в 6,8 р.
производство прочей неметаллической минеральной продукции	...	х
производство металлургическое	1130,5	х
производство прочих транспортных средств и оборудования	...	х
производство прочих готовых изделий	...	х
ремонт и монтаж машин и оборудования	...	х
обеспечение электрической энергией, газом и паром; кондиционирование воздуха	1112,1	х
водоснабжение; водоотведение, организация сбора и утилизации отходов, деятельность по ликвидации загрязнений	-13,7	х
строительство	202,6	137,9
торговля оптовая и розничная; ремонт автотранспортных средств и мотоциклов	30,2	84,3
транспортировка и хранение	347,2	130,5
деятельность в области информации и связи	...	х
деятельность по операциям с недвижимым имуществом	8,1	54,0
деятельность профессиональная, научная и техническая	...	х
деятельность административная и сопутствующие дополнительные услуги	14,5	37,9
образование	0,7	10,1
деятельность в области здравоохранения и социальных услуг	-15,6	х
деятельность в области культуры, спорта, организации досуга и развлечений	...	х
предоставление прочих видов услуг	-1,2	х

¹⁾ Знак (х) означает, что в одном или обоих сопоставляемых периодах получен отрицательный сальдированный финансовый результат.

²⁾ См. сноску¹⁾ на стр. 7.

**Прибыль и убыток организаций по видам
экономической деятельности в I квартале 2021 года**

	Число прибыльных организаций в % к общему числу организаций	Сумма прибыли, млн рублей	Число убыточных организаций в % к общему числу организаций	Сумма убытка, млн рублей
Всего	56,5	8366,5	43,5	741,1
в том числе по видам экономической деятельности:				
сельское, лесное хозяйство, охота, рыболовство и рыбоводство	40,0	...¹⁾	60,0	...
добыча полезных ископаемых	66,7	5044,7	33,3	390,5
в том числе:				
добыча угля	87,5	4540,5	12,5	...
добыча металлических руд	40,0	...	60,0	374,6
добыча прочих полезных ископаемых	50,0	...	50,0	...
обрабатывающие производства	56,3	1289,1	43,8	53,2
в том числе:				
производство пищевых продуктов	-	-	100,0	25,5
производство напитков	50,0	...	50,0	...
обработка древесины и производство изделий из дерева и пробки, кроме мебели, производство изделий из соломки и материалов для плетения	-	-	100,0	...
производство химических веществ и химических продуктов	100,0	...	-	-
производство прочих неметаллической минеральной продукции	50,0	...	50,0	...
производство металлургическое	100,0	1130,5	-	-
производство прочих транспортных средств и оборудования	100,0	...	-	-
производство прочих готовых изделий	-	-	100,0	...
ремонт и монтаж машин и оборудования	100,0	...	-	-
обеспечение электрической энергией, газом и паром; кондиционирование воздуха	47,8	1233,6	52,2	121,5
водоснабжение; водоотведение, организация сбора и утилизации отходов, деятельность по ликвидации загрязнений	50,0	13,5	50,0	27,2
строительство	53,8	240,5	46,2	37,9
торговля оптовая и розничная; ремонт автотранспортных средств и мотоциклов	63,6	51,5	36,4	21,3

	Число прибыльных организаций в % к общему числу организаций	Сумма прибыли, млн рублей	Число убыточных организаций в % к общему числу организаций	Сумма убытка, млн рублей
транспортировка и хранение	57,1	394,6	42,9	47,5
деятельность в области информации и связи	50,0	...	50,0	...
деятельность по операциям с недвижимым имуществом	81,8	...	18,2	...
деятельность профессиональная, научная и техническая	50,0	...	50,0	...
деятельность административная и сопутствующие дополнительные услуги	60,0	...	40,0	...
образование	57,1	3,3	42,9	2,6
деятельность в области здравоохранения и социальных услуг	45,5	0,7	54,5	16,3
деятельность в области культуры, спорта, организации досуга и развлечений	-	-	100,0	...
предоставление прочих видов услуг	66,7	...	33,3	...

¹⁾ См. сноску¹⁾ на стр. 7.

6.2.2. Состояние платежей и расчетов в организациях

На конец марта 2021 г. кредиторская задолженность организаций составила 37056,6 млн рублей, дебиторская задолженность – 47066,0 млн рублей.

Кредиторская и дебиторская задолженности организаций по видам экономической деятельности в марте 2021 года (на конец месяца; миллионов рублей)

	Кредиторская задолженность	Дебиторская задолженность
Всего	37056,6	47066,0
в том числе по видам экономической деятельности:		
сельское, лесное хозяйство, охота, рыболовство и рыбоводство	663,4	108,4
добыча полезных ископаемых	13222,2	19526,4
в том числе:		
добыча угля	9682,9	15636,9
добыча металлических руд
добыча прочих полезных ископаемых
обрабатывающие производства	10683,1	16626,9
в том числе:		
производство пищевых продуктов	326,2	101,4
производство напитков

	Кредиторская задолженность	Дебиторская задолженность
обработка древесины и производство изделий из дерева и пробки, кроме мебели, производство изделий из соломки и материалов для плетения
производство химических веществ и химических продуктов
производство прочей неметаллической минеральной продукции
производство металлургическое	8404,9	14136,3
производство прочих транспортных средств и оборудования
производство прочих готовых изделий
ремонт и монтаж машин и оборудования
обеспечение электрической энергией, газом и паром; кондиционирование воздуха	4691,0	3192,1
водоснабжение; водоотведение, организация сбора и утилизации отходов, деятельность по ликвидации загрязнений	1234,4	501,9
строительство	1325,4	1740,2
торговля оптовая и розничная; ремонт автотранспортных средств и мотоциклов	1073,5	1064,8
транспортировка и хранение	2613,1	2632,9
деятельность в области информации и связи
деятельность по операциям с недвижимым имуществом	209,4	215,0
деятельность профессиональная, научная и техническая
деятельность административная и сопутствующие дополнительные услуги	307,2	345,8
образование	29,9	15,1
деятельность в области здравоохранения и социальных услуг	194,5	32,0
деятельность в области культуры, спорта, организации досуга и развлечений
предоставление прочих видов услуг	15,4	12,4

¹⁾ См. сноску ¹⁾ на стр. 7.

На конец марта 2021 г. **суммарная задолженность по обязательствам организаций** составила 87436,1 млн рублей, из нее просроченная – 6188,0 млн рублей, или 7,1% общей суммы задолженности (на конец марта 2020 г. – 8,3%, на конец февраля 2021 г. – 7,4%).

**Размер и структура суммарной просроченной задолженности
по обязательствам организаций
(на конец месяца; миллионов рублей)**

	Март 2021 г.	В % к			Справочно март 2020 г. в % к февралю 2020 г.
		марту 2020 г.	февралю 2021 г.	итогу	
Всего	6188,0	93,5	97,4	100	115,6
в том числе:					
кредиторская					
задолженность	5700,7	92,9	97,2	92,1	117,1
задолженность по кредитам					
банков и займам	487,3	100,2	100,2	7,9	99,5

Просроченная кредиторская задолженность на конец марта 2021 г. составила 5700,7 млн рублей, или 15,4% общей суммы кредиторской задолженности (на конец марта 2020 г. – 16,3%, на конец февраля 2021 г. – 15,9%).

**Динамика просроченной кредиторской задолженности организаций
(на конец месяца; миллионов рублей)**

	Просроченная кредиторская задолженность	Из нее		
		поставщикам	по платежам в бюджет	по платежам в государственные внебюджетные фонды
2020 г.				
Январь	4612,7	3198,3	317,0	148,0
Февраль	5240,4	3818,2	320,4	144,4
Март	6134,7	4725,0	320,1	145,0
Апрель	6269,5	4480,1	331,8	149,2
Май	6481,5	4478,4	333,0	152,7
Июнь	6736,0	4720,0	333,1	155,5
Июль	6807,6	4573,8	338,9	162,8
Август	6638,7	4618,5	345,6	177,4
Сентябрь	6262,5	4322,7	333,5	182,9
Октябрь	6263,7	4391,6	337,6	182,0
Ноябрь	6365,6	4644,9	341,5	183,7
Декабрь	5974,9	4431,6	368,1	185,2
2021 г.				
Январь	5976,4	4451,1	348,0	189,1
Февраль	5863,8	4305,9	354,4	202,0
Март	5700,7	4136,0	349,4	199,6

**Просроченная кредиторская задолженность организаций
по видам экономической деятельности в марте 2021 года**
(на конец месяца; миллионов рублей)

	Просро- ченная кредиторская задолжен- ность	Из нее		
		постав- щикам	по платежам в бюджет	по платежам в государст- венные внебюджетные фонды
Всего	5700,7	4136,0	349,4	199,6
в том числе по видам экономической деятельности:				
сельское, лесное хозяйство, охота, рыболовство и рыбоводство	... ¹⁾
добыча полезных ископаемых	36,7	36,7	-	-
в том числе:				
добыча угля	-	-
добыча металлических руд	-	-
добыча прочих полезных ископаемых	-	-	-	-
обрабатывающие производства	354,8	268,0
в том числе:				
производство пищевых продуктов
производство напитков	-	-	-	-
обработка древесины и производство изделий из дерева и пробки, кроме мебели,				
производство изделий из соломки	-	-
производство химических веществ и химических продуктов	-	-	-	-
производство прочей неметаллической минеральной продукции	-	-	-	-
производство металлургическое	-	-
производство прочих транспортных средств и оборудования	-	-
производство прочих готовых изделий	-	-	-	-
ремонт и монтаж машин и оборудования	-	-
обеспечение электрической энергией, газом и паром; кондиционирование воздуха	3320,2	2372,8	39,9	47,5
водоснабжение; водоотведение, организация сбора и утилизации отходов, деятельность				
по ликвидации загрязнений	1078,3	671,8	267,6	82,6
строительство	48,7	37,9	...	3,5
торговля оптовая и розничная; ремонт автотранспортных средств и мотоциклов	-	-	-	-
транспортировка и хранение	29,0	...	-	...

	Просро- ченная кредиторская задолжен- ность	Из нее		
		постав- щикам	по платежам в бюджет	по платежам в государст- венные внебюджетные фонды
деятельность в области информации и связи	-	-	-	-
деятельность по операциям с недвижимым имуществом
деятельность профессиональная, научная и техническая	-	-
деятельность административная и сопутствующие дополнительные услуги	-	-	-	-
образование
деятельность в области здравоохранения и социальных услуг
деятельность в области культуры, спорта, организации досуга и развлечений	-	-	-	-
предоставление прочих видов услуг

¹⁾ См. сноску¹⁾ на стр. 7.

Задолженность организаций по полученным кредитам банков и займам на конец марта 2021 г. составила 50379,5 млн рублей, в том числе просроченная задолженность – 487,3 млн рублей, или 1,0% общего объема задолженности по полученным кредитам банков и займам (на конец марта 2020 г. – 1,2%, на конец февраля 2021 г. – 1,0%).

Просроченная дебиторская задолженность на конец марта 2021 г. составила 2940,5 млн рублей, или 6,2% общего объема дебиторской задолженности (на конец марта 2020 г. – 14,1%, на конец февраля 2021 г. – 9,1%).

Динамика просроченной дебиторской задолженности организаций (на конец месяца; миллионов рублей)

	Просроченная дебиторская задолженность	Из нее покупателей
2020 г.		
Январь	2959,4	2336,8
Февраль	2870,1	2224,7
Март	5851,2	5135,7
Апрель	2945,2	2308,8
Май	3352,1	2600,2
Июнь	3328,1	2694,0
Июль	6146,5	5504,5
Август	3570,4	2981,4
Сентябрь	2778,7	2190,7
Октябрь	4363,7	3788,2
Ноябрь	2972,2	2390,8
Декабрь	3377,4	2686,6

	Просроченная дебиторская задолженность	Из нее покупателей
2021 г.		
Январь	4419,8	3707,2
Февраль	3843,6	3130,7
Март	2940,5	2344,6

**Просроченная дебиторская задолженность организаций
по видам экономической деятельности в марте 2021 года
(на конец месяца; миллионов рублей)**

	Просроченная дебиторская задолженность	Из нее покупателей
Всего	2940,5	2344,6
в том числе по видам экономической деятельности:		
сельское, лесное хозяйство, охота, рыболовство и рыбоводство	... ¹⁾	...
добыча полезных ископаемых	42,0	40,9
в том числе:		
добыча угля
добыча металлических руд
добыча прочих полезных ископаемых	-	-
обрабатывающие производства	288,1	240,3
в том числе:		
производство пищевых продуктов
производство напитков	-	-
обработка древесины и производство изделий из дерева и пробки, кроме мебели, производство изделий из соломки и материалов для плетения
производство химических веществ и химических продуктов
производство прочей неметаллической минеральной продукции	-	-
производство металлургическое	186,1	...
производство прочих транспортных средств и оборудования
производство прочих готовых изделий
ремонт и монтаж машин и оборудования
обеспечение электрической энергией, газом и паром; кондиционирование воздуха	1985,1	1569,3
водоснабжение; водоотведение, организация сбора и утилизации отходов, деятельность по ликвидации загрязнений	364,3	319,3
строительство	125,3	123,8
торговля оптовая и розничная; ремонт автотранспортных средств и мотоциклов
транспортировка и хранение
деятельность в области информации и связи	-	-
деятельность по операциям с недвижимым имуществом

	Просроченная дебиторская задолженность	Из нее покупателей
деятельность профессиональная, научная и техническая
деятельность административная и сопутствующие дополнительные услуги
образование	5,2	5,2
деятельность в области здравоохранения и социальных услуг
деятельность в области культуры, спорта, организации досуга и развлечений	-	-
предоставление прочих видов услуг

¹⁾ См. сноску¹⁾ на стр. 7.

III. СОЦИАЛЬНАЯ СФЕРА

1. УРОВЕНЬ ЖИЗНИ НАСЕЛЕНИЯ

1.1. Денежные доходы населения

В I квартале 2021 г. объем денежных доходов населения сложился в размере 35,9 млрд рублей и увеличился на 2,5% по сравнению с I кварталом 2020 г.

Население израсходовало средств на покупку товаров и оплату услуг 34,5 млрд рублей, что на 6,9% больше, чем в I квартале 2020 г.

Среднедушевые денежные доходы населения в I квартале 2021 г. составили 22520,1 рубля и по сравнению с I кварталом 2020 г. увеличились на 2,9%.

Реальные денежные доходы в I квартале 2021 г. по сравнению с соответствующим периодом предыдущего года снизились на 4,3%.

Реальные располагаемые денежные доходы в I квартале 2021 г. по отношению к I кварталу 2020 г. снизились на 5,3%.

Динамика денежных доходов населения

	Денежные доходы в расчете на душу населения, рублей в месяц	В % к		Реальные денежные доходы, в % к		Реальные располагаемые денежные доходы, в % к	
		соответ- ствующему периоду предыду- щего года	предыду- щему периоду	соответ- ствующему периоду предыду- щего года	предыду- щему периоду	соответ- ствующему периоду предыду- щего года	предыду- щему периоду
2020 г.¹⁾							
I квартал	21889,2	103,7	90,9	100,9	89,7	100,2	91,5
II квартал	23891,3	104,9	109,1	101,2	107,1	101,7	109,1
I полугодие	22890,3	104,3	x	101,1	x	101,0	x
III квартал	23286,3	102,9	97,5	98,3	96,5	97,4	94,9
Январь- сентябрь	23022,3	103,8	x	100,1	x	99,8	x
IV квартал	25446,9	105,7	109,3	99,9	107,6	99,6	105,1
Год	23677,8	104,4	x	100,1	x	99,7	x
2021 г.²⁾							
I квартал	22520,1	102,9	88,5	95,7	86,0	94,7	87,0

¹⁾ Данные за 2020 г. уточнены по сравнению с ранее опубликованными в связи с корректировкой данных по обороту розничной торговли и общественного питания, а также корректировкой Банком России отдельных показателей банковской статистики. Предварительные данные.

²⁾ Оценка.

Реальные располагаемые денежные доходы населения¹⁾
(в процентах к среднеквартальному значению 2018 года)

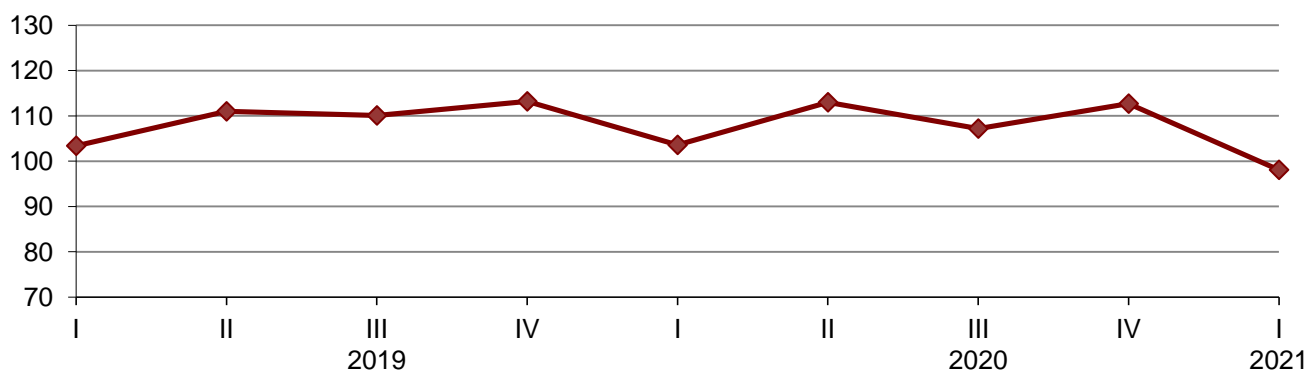

¹⁾ За 2020 г. – предварительные данные, за 2021 г. – оценка.

Среднемесячная номинальная начисленная заработная плата работников организаций в марте 2021 г. составила 44685,3 рубля и по сравнению с мартом 2020 г. увеличилась 6,3%, по сравнению с февралем 2021 г. – на 4,9%.

	Среднемесячная номинальная начисленная заработная плата, рублей	В % к ¹⁾		Реальная начисленная заработная плата в % к	
		соответствующему периоду предыдущего года	предыдущему периоду	соответствующему периоду предыдущего года	предыдущему периоду
2020 г.					
Январь	39976,4	106,7	77,1	104,0	77,0
Февраль	40090,8	107,8	98,8	105,6	98,4
Март	42007,2	107,8	104,5	105,4	103,9
I квартал	40934,6	108,0	93,4	105,5	92,5
Апрель	42608,9	105,6	101,4	102,3	100,3
Май	45213,1	110,8	106,0	107,4	105,8
Июнь	48266,3	109,3	106,8	105,5	106,5
II квартал	45371,1	108,6	110,8	105,1	108,8
I полугодие	43147,5	108,3	х	105,3	х
Июль	40649,1	105,0	84,3	100,9	83,9
Август	41214,1	107,6	101,4	103,2	101,2
Сентябрь	41688,0	107,9	100,7	103,1	100,4
III квартал	41250,0	107,0	90,9	102,6	90,1
Январь-сентябрь	42516,8	107,9	х	104,4	х
Октябрь	42129,1	105,2	101,1	100,2	100,7
Ноябрь	43109,8	106,9	102,3	101,3	101,4
Декабрь	54343,2	107,1	126,1	101,0	125,1
IV квартал	46536,6	106,5	112,8	100,9	110,4
Год	43800,2	108,0	х	104,0	х
2021 г.					
Январь	42578,1	106,6	79,1	100,0	78,6
Февраль	42601,0	106,0	98,8	98,9	97,8
Март	44685,3	106,3	104,9	98,9	104,0
I квартал	43474,2	106,7	93,8	99,6	91,5

¹⁾ Темпы роста (снижения) рассчитываются по сопоставимой совокупности организаций отчетного и предыдущих периодов.

**Среднемесячная начисленная заработная плата работников организаций
(без выплат социального характера) по видам экономической деятельности**

	Март 2021 г.			I квартал 2021 г.		
	рублей	в % к		рублей	в % к	
		марту 2020 г.	февралю 2021 г.		I квар- талу 2020 г.	обще- республи- канскому уровню среднеме- сячной заработной платы
Всего	44685,3	106,3	104,9	43474,2	106,7	100
из них:						
сельское, лесное хозяйство, охота, рыболовство и рыбоводство	25581,4	109,7	109,2	24684,9	108,8	56,8
в том числе:						
растениеводство						
и животноводство, охота						
и предоставление						
соответствующих услуг в этих						
областях	24637,3	109,5	108,4	23704,5	108,2	54,5
лесоводство и лесозаготовки	26481,2	113,9	111,7	25813,4	111,5	59,4
рыболовство и рыбоводство	45018,4	105,9	116,8	43760,5	114,7	100,7
добыча полезных ископаемых	57489,2	108,7	113,7	55650,7	108,7	128,0
в том числе:						
добыча угля	66934,8	101,4	114,4	66281,5	104,6	152,5
добыча металлических руд	47264,7	127,4	114,1	43462,6	118,1	100,0
добыча прочих полезных						
ископаемых	41803,1	114,6	104,5	39774,7	112,7	91,5
предоставление услуг в области						
добычи полезных ископаемых	13116,7	100,0	100,0	13116,7	105,0	30,2
обрабатывающие производства	58970,3	118,4	109,1	55737,7	112,7	128,2
из них:						
производство пищевых продуктов	27182,3	108,6	104,4	26703,9	109,1	61,4
производство напитков	96285,0	105,0	104,3	92732,8	103,1	в 2,1 р.
производство текстильных						
изделий	22529,2	80,3	100,0	22529,2	85,7	51,8
производство одежды	20857,9	108,0	113,9	19306,8	113,7	44,4
обработка древесины						
и производство изделий						
из дерева и пробки, кроме						
мебели, производство изделий						
из соломки и материалов						
для плетения	20849,0	103,2	100,8	20595,3	117,1	47,4
деятельность полиграфическая						
и копирование носителей						
информации	21884,9	82,9	100,0	21884,9	82,2	50,3
производство химических						
веществ и химических						
продуктов	48255,8	103,8	106,1	48007,5	103,4	110,4

	Март 2021 г.			I квартал 2021 г.		
	рублей	в % к		рублей	в % к	
		марту 2020 г.	февралю 2021 г.		I квар- талу 2020 г.	обще- республи- канскому уровню среднеме- сячной заработной платы
производство резиновых и пластмассовых изделий	23406,5	102,0	99,1	23508,1	102,2	54,1
производство прочей неметаллической минеральной продукции	33449,1	99,9	99,6	32791,0	109,8	75,4
производство металлургическое	73746,9	140,3	109,7	68840,0	121,1	158,3
производство готовых металлических изделий, кроме машин и оборудования	34380,5	114,9	103,1	33040,0	111,5	76,0
производство компьютеров, электронных и оптических изделий	25166,0	68,4	78,7	30052,5	90,0	69,1
производство электрического оборудования	45634,6	101,9	97,9	46858,7	114,3	107,8
производство машин и оборудования, не включенных в другие группировки	36105,2	174,7	100,0	36374,9	184,8	83,7
производство автотранспортных средств, прицепов и полуприцепов	55022,0	120,2	107,5	52804,8	116,7	121,5
производство прочих транспортных средств и оборудования	44814,4	105,8	110,6	42011,9	100,5	96,6
производство мебели	14604,5	102,7	100,0	14604,5	102,1	33,6
производство прочих готовых изделий	25770,6	124,4	100,0	25770,6	123,0	59,3
ремонт и монтаж машин и оборудования	65506,7	110,1	112,6	61239,1	109,6	140,9
обеспечение электрической энергией, газом и паром; кондиционирование воздуха	54279,0	106,2	105,7	53124,7	106,0	122,2
водоснабжение; водоотведение, организация сбора и утили- зации отходов, деятельность по ликвидации загрязнений	34553,2	113,8	108,6	33801,1	110,1	77,7
строительство	41219,8	105,8	107,0	38752,5	103,5	89,1
торговля оптовая и розничная; ремонт автотранспортных средств и мотоциклов	32030,9	104,7	104,3	31337,4	107,1	72,1
транспортировка и хранение	51684,0	109,4	103,5	51337,9	106,8	118,1
деятельность гостиниц и предприятий общественного питания	24837,6	109,9	103,0	24461,7	107,8	56,3

	Март 2021 г.			I квартал 2021 г.		
	рублей	в % к		рублей	в % к	
		марту 2020 г.	февралю 2021 г.		I квар- талу 2020 г.	обще- республи- канскому уровню среднеме- сячной заработной платы
деятельность в области информации и связи	45147,1	119,2	118,6	40231,2	117,4	92,5
деятельность финансовая и страховая	59137,8	92,2	75,5	61409,5	101,9	141,3
деятельность по операциям с недвижимым имуществом	29036,2	94,9	103,8	28380,4	98,4	65,3
деятельность профессиональная, научная и техническая	41261,4	103,7	104,1	40168,2	104,8	92,4
из нее научные исследования и разработки	91363,9	114,7	101,9	88041,4	111,7	в 2,0 р.
деятельность административная и сопутствующие дополнительные услуги	31063,4	108,4	102,7	30896,7	116,0	71,1
государственное управление и обеспечение военной безопасности; социальное обеспечение	54093,8	98,0	104,8	51881,9	102,5	119,3
образование	32626,5	106,0	100,8	32428,6	105,6	74,6
деятельность в области здравоохранения и социальных услуг	39659,2	105,9	104,6	39643,5	106,7	91,2
деятельность в области культуры, спорта, организации досуга и развлечений	35650,6	106,0	107,1	34368,0	104,9	79,1
предоставление прочих видов услуг	19173,6	73,3	99,7	19195,2	68,6	44,2

Просроченная задолженность по заработной плате (по данным, полученным от организаций, кроме субъектов малого предпринимательства). Суммарная задолженность по заработной плате по кругу наблюдаемых видов экономической деятельности на 1 мая 2021 г. составила 274 тыс. рублей и по сравнению с 1 апреля 2021 г. увеличилась на 3,8%.

Динамика просроченной задолженности по заработной плате¹⁾
(на начало месяца)

	Просроченная задолженность по заработной плате		В том числе задолженность				Численность работников, перед которыми имеется просроченная задолженность по заработной плате, человек
			из-за несвоевременного получения денежных средств из бюджетов всех уровней		из-за отсутствия собственных средств		
	тыс. рублей	в % к предыдущему месяцу	тыс. рублей	в % к предыдущему месяцу	тыс. рублей	в % к предыдущему месяцу	
2020 г.							
Январь	1203	26,5	-	-	1203	27,0	40
Февраль	1061	88,2	-	-	1061	88,2	21
Март	1180	111,2	-	-	1180	111,2	21
Апрель	932	79,0	-	-	932	79,0	21
Май	783	84,0	-	-	783	84,0	21
Июнь	421	53,8	-	-	421	53,8	21
Июль	982	в 2,3 р.	-	-	982	в 2,3 р.	46
Август	1722	175,4	-	-	1722	175,4	46
Сентябрь	579	33,6	-	-	579	33,6	21
Октябрь	344	59,4	-	-	344	59,4	21
Ноябрь	1704	в 5,0 р.	-	-	1704	в 5,0 р.	60
Декабрь	1996	117,1	-	-	1996	117,1	53
2021 г.							
Январь	1045	52,4	-	-	1045	52,4	21
Февраль	1076	103,0	-	-	1076	103,0	21
Март	1085	100,8	-	-	1085	100,8	20
Апрель	264	24,3	-	-	264	24,3	13
Май	274	103,8	-	-	274	103,8	13

¹⁾ По наблюдаемым видам экономической деятельности (см. методологические пояснения).

Из общей суммы просроченной задолженности 235 тыс. рублей (85,8%) приходилось на задолженность, образовавшуюся в 2020 г., задолженность за 2019 г. и ранее отсутствовала.

На 1 мая 2021 г. просроченная задолженность по заработной плате в размере 274 тыс. рублей возникла из-за отсутствия собственных средств организаций. Задолженность из-за несвоевременного получения денежных средств из бюджетов всех уровней на 1 мая 2021 г. отсутствовала.

**Просроченная задолженность по заработной плате
по видам экономической деятельности на 1 мая 2021 года**

	Всего	В том числе из-за отсутствия собственных средств
Тысяч рублей		
Всего	274	274
в том числе водоснабжение; водоотведение, организация сбора и утилизации отходов, деятельность по ликвидации загрязнений	274	274
В % к 1 апреля 2021 г.		
Всего	103,8	103,8
в том числе водоснабжение; водоотведение, организация сбора и утилизации отходов, деятельность по ликвидации загрязнений	103,8	103,8

1.2. Использование денежных доходов населения

Динамика денежных доходов и расходов населения¹⁾ (миллионов рублей)

	Денежные доходы населения	Денежные расходы населения	Прирост (+), уменьшение (-) сбережений населения
2020 г.			
I квартал	35083,8	37242,5	-2158,7
II квартал	38292,7	34400,5	+3892,2
I полугодие	73376,5	71643,0	+1733,4
III квартал	37322,9	40597,1	-3274,2
Январь-сентябрь	110699,4	112240,2	-1540,8
IV квартал	40785,9	41735,3	-949,3
Год	151485,3	153975,4	-2490,1
2021 г.			
I квартал	35944,6	39899,6	-3955,1

¹⁾ За 2020 г. – предварительные данные, за 2021 г. – оценка.

Структура использования денежных доходов населения¹⁾ (в процентах)

	Денежные доходы	Из них использовано на			
		покупку товаров и оплату услуг ²⁾	оплату обязательных платежей и взносов и прочие расходы	прирост (+), уменьшение (-) сбережений ^{3),4)}	из них в наличных деньгах на руках в рублях и иностранной валюте ⁴⁾
2020 г.					
I квартал	100	92,0	14,2	-6,2	-0,1
II квартал	100	77,3	12,5	+10,2	-3,0
I полугодие	100	84,3	13,3	+2,4	-1,6

	Денежные доходы	Из них использовано на			
		покупку товаров и оплату услуг ²⁾	оплату обязательных платежей и взносов и прочие расходы	прирост (+), уменьшение (-) сбережений ^{3),4)}	из них в наличных деньгах на руках в рублях и иностранной валюте ⁴⁾
III квартал	100	94,5	14,3	-8,8	-1,8
Январь-сентябрь	100	87,8	13,6	-1,4	-1,7
IV квартал	100	86,2	16,2	-2,3	-7,0
Год 2021 г.	100	87,3	14,3	-1,6	-3,1
I квартал	100	96,0	15,0	-11,0	-2,0

¹⁾ За 2020 г. – предварительные данные, за 2021 г. – оценка.

²⁾ С учетом объема платежей за товары (работы, услуги) зарубежным поставщикам за безналичный и наличный расчет.

³⁾ Сбережения включают прирост (уменьшение) вкладов, приобретение ценных бумаг, изменение средств на счетах индивидуальных предпринимателей, приобретение недвижимости, покупку населением скота и птицы, наличные деньги на руках за минусом изменения задолженности по кредитам и величины реализации финансовых активов.

⁴⁾ Знак «+» означает прирост сбережений (вкладов на счетах, увеличение денег на руках); знак «-» означает уменьшение сбережений (отток вкладов со счетов, уменьшение денег на руках).

Изменения в структуре использования денежных доходов населения (в процентах к денежным доходам)

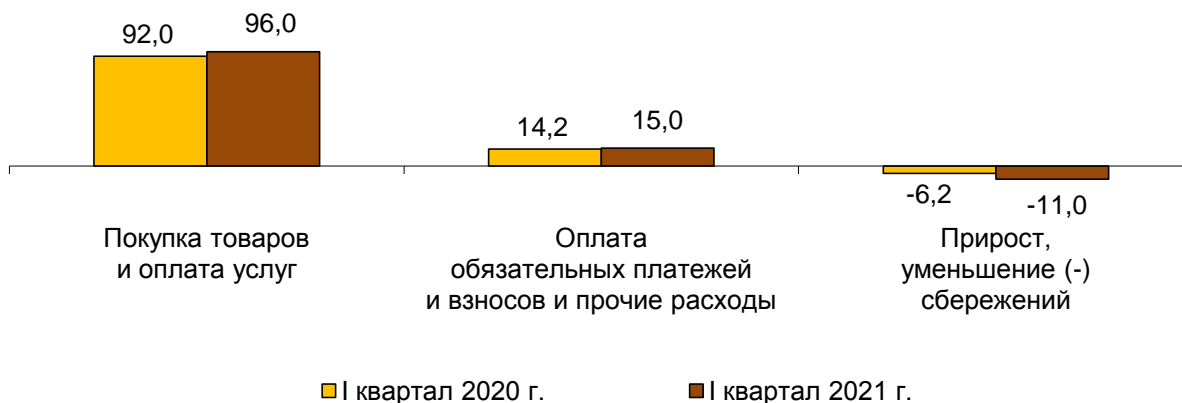

2. ЗАНЯТОСТЬ И БЕЗРАБОТИЦА

Численность рабочей силы в возрасте 15 лет и старше в феврале-апреле 2021 г. составила 242,6 тыс. человек, или 57,3% общей численности населения республики соответствующего возраста, в их числе 223,9 тыс. человек были заняты в экономике и 18,6 тыс. человек не имели занятия, но активно его искали (в соответствии с методологией Международной организации труда они классифицируются как безработные).

**Динамика численности рабочей силы
в возрасте 15 лет и старше¹⁾**

	Рабочая сила, тыс. человек	В том числе		Уровень участия в составе рабочей силы, %	Уровень занятости, %	Уровень безра- ботицы, %
		занятые	безра- ботные			
2020 г.						
Ноябрь 2019 г.- январь 2020 г.	242,0	222,6	19,4	56,9	52,4	8,0
Декабрь 2019 г.- февраль 2020 г.	238,6	220,5	18,1	56,2	51,9	7,6
I квартал						
(в среднем за месяц)	234,5	217,7	16,8	55,2	51,3	7,2
Февраль-апрель	233,6	215,2	18,4	55,0	50,7	7,9
Март-май	235,9	214,2	21,7	55,6	50,5	9,2
II квартал						
(в среднем за месяц)	239,3	215,4	23,9	56,4	50,8	10,0
Май-июль	242,1	217,5	24,6	57,0	51,2	10,2
Июнь-август	244,7	219,5	25,3	57,7	51,7	10,3
III квартал						
(в среднем за месяц)	245,6	221,6	24,0	57,9	52,2	9,8
Август-октябрь	244,2	222,4	21,7	57,5	52,4	8,9
Сентябрь-ноябрь	242,7	223,3	19,4	57,2	52,6	8,0
IV квартал						
(в среднем за месяц)	243,0	224,2	18,8	57,3	52,8	7,7
Год						
(в среднем за месяц)	240,6	219,7	20,9	56,7	51,8	8,7
2021 г.						
Ноябрь 2020 г.- январь 2021 г.	242,9	224,1	18,7	57,3	52,8	7,7
Декабрь 2020 г.- февраль 2021 г.	242,7	224,0	18,7	57,3	52,9	7,7
I квартал						
(в среднем за месяц)	242,6	224,0	18,6	57,3	52,9	7,7
Февраль-апрель	242,6	223,9	18,6	57,3	52,9	7,7

¹⁾ В целях повышения представительности данных о рабочей силе показатели занятости и безработицы по субъектам Российской Федерации приводятся в среднем за последние три месяца.

По данным выборочного обследования рабочей силы, уровень занятости населения в возрасте 15 лет и старше (доля занятого населения в общей численности населения соответствующего возраста) в феврале-апреле 2021 г. составил 52,9%.

В марте 2021 г. численность штатных работников (без учета совместителей) организаций, не относящихся к субъектам малого предпринимательства, средняя численность работников которых превышает 15 человек, составила 107367 человек. На условиях совместительства для работы в этих организациях привлекалось 1479 человек (в эквиваленте полной занятости), по договорам гражданско-правового характера – 3237 человек. Число замещенных рабочих мест работниками списочного состава, совместителями и лицами, выполнявшими работы по договорам гражданско-правового характера, в организациях в марте 2021 г. составило 112083 единицы.

Динамика числа замещенных рабочих мест в организациях
(по организациям, не относящимся к субъектам малого предпринимательства,
средняя численность работников которых превышает 15 человек)

	Март 2021 г., единиц	В % к		I квартал 2021 г.		Справочно март 2020 г. в % к	
		марту 2020 г.	февралю 2021 г.	единиц	в % к I кварталу 2020 г.	марту 2019 г.	февралю 2020 г.
Всего замещенных рабочих мест	112083	101,4	100,1	111803	101,8	102,0	100,5
в том числе:							
работниками списочного состава (без внешних совместителей)	107367	101,4	100,1	107197	101,8	101,9	100,4
внешними совместителями	1479	92,0	96,1	1534	98,2	102,3	104,7
работниками, выполнявшим работы по договорам гражданско-правового характера	3237	105,8	103,6	3073	104,1	105,2	101,5

В марте 2021 г. в общем количестве замещенных рабочих мест в организациях удельный вес рабочих мест внешних совместителей составил 1,3%, лиц, выполнявших работы по гражданско-правовым договорам, – 2,9%.

**Число замещенных рабочих мест в организациях
по видам экономической деятельности в марте 2021 года**
(по организациям, не относящимся к субъектам малого предпринимательства,
средняя численность работников которых превышает 15 человек)

	Всего замещенных рабочих мест, единиц	В том числе работниками			Число замещенных рабочих мест в % к марту 2020 г.
		списоч- ного состава (без внешних совмести- телей)	внеш- ними совмес- тителями	выполняв- шими работы по договорам гражданско- правового характера	
Всего	112083	107367	1479	3237	101,4
из них:					
сельское, лесное хозяйство, охота, рыболовство и рыбоводство	1118	1097	...¹⁾	...	90,5
в том числе:					
растениеводство и животноводство, охота и предоставление соответствующих услуг в этих областях	880	874	91,3
лесоводство и лесозаготовки	87,2
рыболовство и рыбоводство	-	...

	Всего замещенных рабочих мест, единиц	В том числе работниками			Число замещенных рабочих мест в % к марту 2020 г.
		списоч- ного состава (без внешних совмести- телей)	внеш- ними совмес- тителями	выполняв- шими работы по договорам гражданско- правового характера	
добыча полезных ископаемых	8870	8441	38	391	102,3
в том числе:					
добыча угля	4739	4652	18	69	101,8
добыча металлических руд	3742	3434	7	301	104,2
добыча прочих полезных ископаемых	390	355	14	21	90,8
обрабатывающие производства	11629	11528	25	76	103,1
из них:					
производство пищевых продуктов	1274	1258	3	13	100,5
производство напитков	761	753	98,1
производство одежды	-	-	...
обработка древесины и производство изделий из дерева и пробки, кроме мебели, производство изделий из соломки и материалов для плетения	52	...	-	...	76,2
производство химических веществ и химических продуктов
производство резиновых и пластмассовых изделий	-	-	...
производство прочей неметаллической минеральной продукции	273	...	-	...	91,0
производство металлургическое	3934	3915	100,6
производство готовых металлических изделий, кроме машин и оборудования	-
производство компьютеров, электронных и оптических изделий	-	...
производство электрического оборудования	-	-	...
производство автотранс- портных средств, прицепов и полуприцепов	-	-	...
производство прочих транспортных средств и оборудования	367	-	98,9
ремонт и монтаж машин и оборудования	3798	3793	109,8

	Всего замещенных рабочих мест, единиц	В том числе работниками			Число замещенных рабочих мест в % к марту 2020 г.
		списоч- ного состава (без внешних совмести- телей)	внеш- ними совмес- тителями	выполняв- шими работы по договорам гражданско- правового характера	
обеспечение электрической энергией, газом и паром; кондиционирование воздуха	5234	5159	13	61	95,5
водоснабжение; водоотведение, организация сбора и утилизации отходов, деятельность по ликвидации загрязнений	1295	1248	14	32	109,6
строительство	2900	2771	16	113	102,4
торговля оптовая и розничная; ремонт автотранспортных средств и мотоциклов	4527	4332	32	163	104,3
транспортировка и хранение	9675	9475	27	173	102,7
деятельность гостиниц и предприятий общественного питания	545	536	99,0
деятельность в области информации и связи	1585	1472	20	94	105,8
деятельность финансовая и страховая	2525	1751	35	738	98,1
деятельность по операциям с недвижимым имуществом	700	611	19	70	91,3
деятельность профессиональ- ная, научная и техническая	2042	1912	18	112	99,3
из нее научные исследования и разработки	135	133	2	-	106,5
деятельность административная и сопутствующие дополнительные услуги	1746	1713	24	9	119,0
государственное управление и обеспечение военной безопасности; социальное обеспечение	16867	16472	68	326	106,3
образование	22219	21379	614	226	99,0
деятельность в области здравоохранения и социальных услуг	15389	14611	337	441	97,7
деятельность в области культуры, спорта, организации досуга и развлечений	2944	2651	139	154	100,6
предоставление прочих видов услуг	275	208	28	39	107,9

¹⁾ См. сноску¹⁾ на стр. 7.

Прием, увольнение и неполная занятость работников организаций
(по организациям, не относящимся к субъектам малого предпринимательства,
средняя численность работников которых превышает 15 человек)

Прием и увольнение работников. По сведениям организаций в I квартале 2021 г. численность выбывших работников превысила численность принятых работников на 376 человек.

В общей численности выбывших работников 74,2% составляют уволившиеся по собственному желанию, 5,3 – по соглашению сторон, 1,4% – в связи с сокращением численности работников.

В общей численности принятых в I квартале 2021 г. работников доля принятых на дополнительно введенные рабочие места составила 8,8%. Наибольшее значение этого показателя отмечено в организациях по производству прочих транспортных средств и оборудования – 95,9%, ремонту и монтаж машин и оборудования – 62,5%.

**Прием и выбытие работников по видам экономической деятельности
в I квартале 2021 года**

	Принято работников		Из них на дополнительно введенные рабочие места		Выбыло работников		Из них по собственному желанию	
	человек	в % к списочной численности	человек	в % к принятым	человек	в % к списочной численности	человек	в % к выбывшим
Всего	6062	5,4	533	8,8	6438	5,7	4774	74,2
в том числе:								
сельское, лесное хозяйство, охота, рыболовство и рыбоводство	195	16,9	11	5,6	149	12,9	135	90,6
в том числе:								
растениеводство								
и животноводство, охота								
и предоставление соответствующих услуг в этих областях	97	10,8	4	4,1	88	9,8	85	96,6
лесоводство								
и лесозаготовки	94	45,4	7	7,4	57	27,5	46	80,7
рыболовство								
и рыбоводство	4	8,3	-	-	4	8,3	4	100,0
добыча полезных ископаемых	1032	12,3	6	0,6	764	9,1	431	56,4
в том числе:								
добыча угля	223	4,3	2	0,9	193	3,7	180	93,3
добыча металлических руд	797	27,0	1	0,1	523	17,7	203	38,8
добыча прочих полезных ископаемых	12	5,2	3	25,0	48	20,7	48	100,0
обрабатывающие производства	648	5,5	276	42,6	575	4,9	465	80,9
из них:								
производство пищевых продуктов	93	7,4	9	9,7	131	10,4	123	93,9

	Принято работников		Из них на дополни- тельно введен- ные рабочие места		Выбыло работников		Из них по собственному желанию	
	чело- век	в % к спи- сочной числен- ности	чело- век	в % к приня- тым	чело- век	в % к спи- сочной числен- ности	чело- век	в % к выбыв- шим
производство напитков	36	4,6	2	5,6	35	4,4	35	100,0
обработка древесины и производство изделий из дерева и пробки, кроме мебели, производства изделий из соломки и материалов для плетения	11	9,8	-	-	10	8,9	9	90,0
производство химических веществ и химических продуктов	69	11,1	10	14,5	47	7,5	42	89,4
производство прочей неметаллической минеральной продукции	10	5,5	4	40,0	24	13,3	15	62,5
производство металлургическое	76	1,7	-	-	117	2,6	99	84,6
производство машин и оборудования, не включенных в другие группировки	-	-	-	-	1	x	-	-
производство прочих транспортных средств и оборудования	97	18,8	93	95,9	43	8,3	43	100,0
производство прочих готовых изделий	3	12,5	-	-	2	8,3	2	100,0
ремонт и монтаж машин и оборудования	253	6,7	158	62,5	165	4,3	97	58,8
обеспечение электрической энергией, газом и паром; кондицио- нирование воздуха водоснабжение; водоотведение, организация сбора и утилизации отходов, деятельность по ликвидации загрязнений	256	5,1	15	5,9	455	9,0	127	27,9
строительство	45	4,4	3	6,7	68	6,7	34	50,0
торговля оптовая и розничная; ремонт автотранспортных средств и мотоциклов	121	4,3	-	-	255	9,1	242	94,9
	680	13,7	36	5,3	706	14,2	616	87,3

	Принято работников		Из них на дополни- тельно введен- ные рабочие места		Выбыло работников		Из них по собственному желанию	
	чело- век	в % к спи- сочной числен- ности	чело- век	в % к приня- тым	чело- век	в % к спи- сочной числен- ности	чело- век	в % к выбыв- шим
транспортировка и хранение деятельность гостиниц и предприятий общественного питания	306	4,0	13	4,2	297	3,9	247	83,2
деятельность в области информации и связи	88	41,7	-	-	14	6,6	14	100,0
деятельность финан- совая и страховая	102	6,1	21	20,6	202	12,1	73	36,1
деятельность по операциям с недвижимым имуществом	96	4,4	6	6,3	153	7,1	110	71,9
деятельность профессиональная, научная и техническая	29	3,7	-	-	59	7,5	41	69,5
из нее научные исследования и разработки	79	4,3	7	8,9	87	4,7	61	70,1
деятельность административная и сопутствующие дополнительные услуги	12	6,1	4	33,3	11	5,6	3	27,3
государственное управление и обес- печение военной безопасности; социальное обеспечение	293	7,0	69	23,5	342	8,1	257	75,1
образование	485	2,8	27	5,6	563	3,3	386	68,6
деятельность в области здравоохранения и социальных услуг	784	3,4	30	3,8	861	3,7	770	89,4
деятельность в области культуры, спорта, организации досуга и развлечений	642	4,1	4	0,6	749	4,7	657	87,7
предоставление прочих видов услуг	165	7,0	7	4,2	123	5,2	93	75,6
	16	6,6	2	12,5	16	6,6	15	93,8

На конец I квартала 2021 г. численность работников, которых требуется принять на вакантные рабочие места, составила 2,5% списочной численности работников. По видам экономической деятельности этот показатель колеблется от 0,1% – в строительстве, до 9,0% – в организациях, осуществляющих деятельность гостиниц и предприятий общественного питания.

Неполная занятость. В I квартале 2021 г. 2,6% списочной численности работников обследуемых организаций (по организациям, не относящимся к субъектам малого предпринимательства, средняя численность работников которых превышает 15 человек) работали неполное рабочее время по соглашению между работником и работодателем. Доля работников, находившихся в отпусках без сохранения заработной платы по письменному заявлению работника, составляла 5,5% в списочной численности работников, в простое по вине работодателя и по причинам, не зависящим от работодателя и работника, – 0,5%.

**Численность работников, работавших неполное рабочее время,
по видам экономической деятельности в I квартале 2021 года**

	Работали неполное рабочее время				Находились в простое по вине работодателя и по причинам, не зависящим от работодателя и работника		Имели отпуска без сохранения заработной платы по письменному заявлению работника	
	по инициативе работодателя		по соглашению между работником и работодателем					
	человек	в % к списочной численности	человек	в % к списочной численности	человек	в % к списочной численности	человек	в % к списочной численности
Всего	264	0,2	2917	2,6	563	0,5	6239	5,5
в том числе:								
сельское, лесное хозяйство, охота, рыболовство и рыбоводство	-	-	105	9,1	-	-	81	7,0
в том числе:								
растениеводство и животноводство, охота и предоставление соответствующих услуг в этих областях	-	-	75	8,3	-	-	57	6,3
лесоводство и лесозаготовки	-	-	30	14,5	-	-	20	9,7
рыболовство и рыбоводство	-	-	-	-	-	-	4	8,3
добыча полезных ископаемых	2	0,0	20	0,2	220	2,6	952	11,4
в том числе:								
добыча угля	-	-	14	0,3	-	-	407	7,8
добыча металлических руд	2	0,1	1	0,0	220	7,4	518	17,5
добыча прочих полезных ископаемых	-	-	5	2,2	-	-	27	11,6
обрабатывающие производства	93	0,8	293	2,5	-	-	1102	9,3
из них:								
производство пищевых продуктов	-	-	8	0,6	-	-	178	14,2
производство напитков	-	-	-	-	-	-	35	4,4

	Работали неполное рабочее время				Находились в простое по вине работодателя и по причинам, не зависящим от работодателя и работника		Имели отпуска без сохранения заработной платы по письменному заявлению работника	
	по инициативе работодателя		по соглашению между работником и работодателем		человек	в % к списочной численности	человек	в % к списочной численности
	человек	в % к списочной численности	человек	в % к списочной численности				
обработка древесины и производство изделий из дерева и пробки, кроме мебели, производства изделий из соломки и материалов для плетения	-	-	-	-	-	-	12	10,7
производство химических веществ и химических продуктов	-	-	-	-	-	-	75	12,0
производство прочей неметаллической минеральной продукции	-	-	-	-	-	-	26	14,4
производство металлургическое	-	-	-	-	-	-	277	6,1
производство прочих транспортных средств и оборудования	-	-	-	-	-	-	17	3,3
производство прочих готовых изделий	-	-	1	4,2	-	-	3	12,5
ремонт и монтаж машин и оборудования	93	2,5	284	7,5	-	-	479	12,6
обеспечение электрической энергией, газом и паром; кондиционирование воздуха	1	0,0	14	0,3	-	-	237	4,7
водоснабжение; водоотведение, организация сбора и утилизации отходов, деятельность по ликвидации загрязнений	-	-	1	0,1	-	-	65	6,4
строительство	-	-	109	3,9	-	-	353	12,6
торговля оптовая и розничная; ремонт автотранспортных средств и мотоциклов	-	-	305	6,2	-	-	292	5,9
транспортировка и хранение	4	0,1	81	1,1	166	2,2	513	6,7
деятельность гостиниц и предприятий общественного питания	-	-	-	-	-	-	29	13,7

	Работали неполное рабочее время				Находились в простое по вине работодателя и по причинам, не зависящим от работодателя и работника		Имели отпуска без сохранения заработной платы по письменному заявлению работника	
	по инициативе работодателя		по соглашению между работником и работодателем					
	человек	в % к списочной численности	человек	в % к списочной численности	человек	в % к списочной численности	человек	в % к списочной численности
деятельность в области информации и связи	-	-	33	2,0	1	0,1	39	2,3
деятельность финансовая и страховая	-	-	41	1,9	2	0,1	74	3,4
деятельность по операциям с недвижимым имуществом	3	0,4	16	2,0	-	-	62	7,9
деятельность профессиональная, научная и техническая	-	-	47	2,5	-	-	63	3,4
из нее научные исследования и разработки	-	-	37	18,7	-	-	21	10,6
деятельность административная и сопутствующие дополнительные услуги	-	-	536	12,7	-	-	424	10,1
государственное управление и обеспечение военной безопасности;								
социальное обеспечение	47	0,3	243	1,4	-	-	280	1,6
образование	80	0,3	547	2,3	1	0,0	639	2,7
деятельность в области здравоохранения и социальных услуг	1	0,0	350	2,2	172	1,1	930	5,9
деятельность в области культуры, спорта, организации досуга и развлечений	30	1,3	154	6,5	1	0,0	93	3,9
предоставление прочих видов услуг	3	1,2	22	9,1	-	-	11	4,6

Безработица

Безработица. По данным выборочного обследования рабочей силы в феврале-апреле 2021 г. 18,6 тыс. человек в возрасте 15 лет и старше классифицировались как безработные (в соответствии с методологией Международной организации труда). Уровень безработицы населения в возрасте 15 лет и старше составил 7,7%.

Численность не занятых трудовой деятельностью граждан, состоящих на учете в органах службы занятости населения, к концу апреля 2021 г. составила 7,0 тыс. человек, из них 5,8 тыс. человек имели статус безработного, в том числе 4,3 тыс. человек получали пособие по безработице.

Уровень официально зарегистрированной безработицы в процентах от численности рабочей силы на конец апреля 2021 г. составил 2,4%.

**Динамика численности не занятых трудовой деятельностью граждан,
состоящих на учете в органах службы занятости населения**
(по данным министерства труда и социальной защиты Республики Хакасия;
на конец месяца)

	Численность не занятых трудовой деятельностью граждан, человек	Из них безработных		
		человек	в % к	
			соответствующему периоду предыдущего года	предыдущему периоду
2020 г.				
Январь	4181	3551	94,2	101,9
Февраль	4480	3899	90,3	109,8
Март	4518	3947	83,4	101,2
I квартал				
(в среднем за месяц)	4393	3799	88,9	112,7
Апрель	8233	7080	148,1	179,4
Май	9688	8831	в 2,1 р.	124,7
Июнь	11146	10256	в 2,5 р.	116,1
II квартал				
(в среднем за месяц)	9689	8722	197,8	в 2,3 р.
Июль	12836	12051	в 3,1 р.	117,5
Август	14110	13486	в 3,5 р.	111,9
Сентябрь	14314	13632	в 4,0 р.	101,1
III квартал				
(в среднем за месяц)	13753	13056	в 3,5 р.	149,7
Октябрь	14285	13450	в 4,1 р.	98,7
Ноябрь	13771	12568	в 3,7 р.	93,4
Декабрь	13488	13168	в 3,8 р.	104,8
IV квартал				
(в среднем за месяц)	13848	13062	в 3,9 р.	100,0
Год (в среднем за месяц)	10421	9660	в 2,5 р.	х
2021 г.				
Январь	13631	12594	в 3,5 р.	95,6
Февраль	9933	8706	в 2,2 р.	69,1
Март	7323	5978	151,5	68,7
I квартал				
(в среднем за месяц)	10296	9093	в 2,4 р.	69,6
Апрель	6969	5823	82,2	97,4

В течение апреля 2021 г. признано безработными 1,5 тыс. человек (в 2,6 раза меньше, чем в апреле 2020 г.). Численность трудоустроенных безработных в апреле 2021 г. составила 0,8 тыс. человек (в 2,6 раза больше, чем в апреле 2020 г.).

**Движение численности безработных, зарегистрированных
в органах службы занятости населения
(тысяч человек)**



В конце апреля 2021 г. **нагрузка не занятого трудовой деятельностью населения, зарегистрированного в органах службы занятости населения, на 100 заявленных вакансий составила 136,4 человека.**

**Динамика потребности работодателей в работниках,
заявленной в органы службы занятости населения
(на конец месяца)**

	Потребность работодателей в работниках, заявленная в органы службы занятости населения, человек	Нагрузка не занятого трудовой деятельностью населения на 100 заявленных вакансий		
		человек	в % к соответствующему месяцу предыдущего года	в % к предыдущему месяцу
2020 г.				
Январь	3633	115,1	88,7	132,0
Февраль	3610	124,1	80,3	107,8
Март	3675	122,9	81,2	99,0
Апрель	3664	224,7	164,5	182,8
Май	3590	269,9	в 2,8 р.	120,1
Июнь	4145	268,9	в 2,7 р.	99,6
Июль	5259	244,1	в 2,7 р.	90,8
Август	5252	268,7	в 3,1 р.	110,1
Сентябрь	5826	245,7	в 3,1 р.	91,4
Октябрь	5629	253,8	в 2,9 р.	103,3
Ноябрь	5547	248,3	в 2,7 р.	97,8
Декабрь	5545	243,2	в 2,8 р.	97,9
2021 г.				
Январь	4825	282,5	в 2,5 р.	116,2
Февраль	4576	217,1	174,9	76,8
Март	4679	156,5	127,3	72,1
Апрель	5108	136,4	60,7	87,2

3. ОБЕСПЕЧЕНИЕ СОЦИАЛЬНОЙ ЗАЩИТЫ НАСЕЛЕНИЯ

Предоставление гражданам жилищных субсидий

	І квартал 2021 г.	Справочно І квартал 2020 г.
Число семей, получавших субсидии на оплату жилого помещения и коммунальных услуг, тысяч	6,4	5,8
из них число семей, получавших субсидии в денежной форме (через банковские счета в банках, организации связи или иным способом), тысяч	6,4	5,8
Сумма субсидий населению на оплату жилого помещения и коммунальных услуг, млн рублей:		
начисленных	42,4	32,5
возмещенных за счет бюджетов всех уровней	42,4	34,9
Сумма субсидий, выплаченная населению в денежной форме (через банковские счета в банках, организации связи или иным способом), млн рублей	42,4	34,9
Установленная максимально допустимая доля собственных расходов граждан на оплату жилого помещения и коммунальных услуг в совокупном доходе семьи, процентов	22,0	22,0
Справочно число семей, получавших субсидии на оплату жилого помещения и коммунальных услуг на конец отчетного периода, тысяч	5,6	4,8

4. ЗАБОЛЕВАЕМОСТЬ

(по данным Управления Роспотребнадзора по Республике Хакасия)

Заболеваемость населения отдельными инфекционными заболеваниями в І квартале 2021 года

	Март 2021 г., случаев	В % к		I квартал 2021 г. в % к I кварталу 2020 г.	Справочно		
		марту 2020 г.	февралю 2021 г.		март 2020 г. в % к		I квартал 2020 г. в % к I кварталу 2019 г.
					марту 2019 г.	февралю 2020 г.	
Кишечные инфекции							
Острые кишечные инфекции	185	84,9	130,3	45,3	64,3	82,9	78,3
из них бактериальная дизентерия (шигеллез)	-	-	-	-	-	-	-
Сальмонеллезные инфекции	1	33,3	x	11,8	37,5	75,0	56,7
Гепатиты							
Острые гепатиты	-	-	-	-	100,0	100,0	120,0
из них: гепатит А	-	-	-	-	в 2,0 р.	100,0	150,0
Некоторые инфекции, управляемые средствами специфической профилактики							
Коклюш	-	-	-	-	-	-	50,0

	Март 2021 г., случаев	В % к		I квартал 2021 г. в % к I кварталу 2020 г.	Справочно		
		марту 2020 г.	февралю 2021 г.		март 2020 г. в % к		I квартал 2020 г. в % к I кварталу 2019 г.
					марту 2019 г.	февралю 2020 г.	
Острые респираторно-вирусные инфекции							
Острые инфекции верхних дыхательных путей	8807	79,0	89,1	85,4	131,2	74,4	80,4
Грипп	-	-	-	0,7	147,7	91,5	70,3
Социально значимые болезни							
Сифилис	7	140,0	100,0	111,8	83,3	125,0	54,8
Гонококковая инфекция	7	в 2,3 р.	87,5	121,7	27,3	37,5	42,6
Туберкулез (впервые выявленный)	23	74,2	115,0	75,6	в 2,8 р.	91,2	159,2
Болезнь, вызванная вирусом иммунодефицита человека и бессимптомный инфек- ционный статус, вызванный вирусом иммунодефицита человека (ВИЧ)	27	122,7	112,5	68,4	81,5	66,7	87,2
Педикулез	16	53,3	133,3	27,9	в 2,3 р.	63,8	165,5

Среди заболевших инфекционными заболеваниями в I квартале 2021 г. доля детей в возрасте 0-17 лет составляла: по педикулезу – 90,9%, острым кишечным инфекциям – 82,4, острым инфекциям верхних дыхательных путей – 63,1%.

Заболеваемость населения отдельными инфекционными заболеваниями в январе-апреле 2021 года

	Апрель 2021 г., случаев	В % к		Январь- апрель 2021 г. в % к январю- апрелю 2020 г.	Справочно		
		апрелю 2020 г.	марту 2021 г.		апрель 2020 г. в % к		январь- апрель 2020 г. в % к январю- апрелю 2019 г.
					апрелю 2019 г.	марту 2020 г.	
Кишечные инфекции							
Острые кишечные инфекции	298	152,8	161,1	65,8	55,2	89,4	72,5
из них:							
бактериальная дизентерия (шигеллез)	-	-	-	-	-	-	-
Сальмонеллезные инфекции	3	в 3,0 р.	в 3,0 р.	27,8	7,7	33,3	41,9
Гепатиты							
Острые гепатиты	-	-	-	-	х	50,0	140,0
из них:							
гепатит А	-	-	-	-	-	-	150,0
гепатит В	-	-	-	-	-	-	-
гепатит С	-	-	-	-	х	х	100,0
Некоторые инфекции, управляемые средствами специфической профилактики							
Коклюш	-	-	-	-	-	-	50,0

	Апрель 2021 г., случаев	В % к		Январь- апрель 2021 г. в % к январю- апрелю 2020 г.	Справочно		
		апрелю 2020 г.	марту 2021 г.		апрель 2020 г. в % к		январь- апрель 2020 г. в % к январю- апрелю 2019 г.
					апрелю 2019 г.	марту 2020 г.	
Острые респираторно-вирусные инфекции							
Острые инфекции верхних дыхательных путей	7222	162,9	82,0	94,9	96,1	39,8	82,1
Грипп	-	-	-	0,7	в 2,0 р.	10,3	72,4
Социально значимые болезни							
Сифилис	6	в 2,0 р.	85,7	125,0	21,4	60,0	44,4
Гонококковая инфекция	11	в 3,7 р.	157,1	150,0	50,0	100,0	43,3
Туберкулез (впервые выявленный)	23	191,7	100,0	91,1	57,1	38,7	128,6
Болезнь, вызванная вирусом иммунодефицита человека и бессимптомный инфек- ционный статус, вызванный вирусом иммунодефицита человека (ВИЧ)	31	134,8	114,8	81,4	76,7	104,5	84,9
Педикулез	38	в 2,2 р.	в 2,4 р.	43,5	37,8	56,7	130,5

Среди заболевших инфекционными заболеваниями в январе-апреле 2021 г. доля детей в возрасте 0-17 лет составляла: по педикулезу – 93,5%, острым кишечным инфекциям – 82,7, острым инфекциям верхних дыхательных путей – 64,2%.

5. ПРАВОНАРУШЕНИЯ

В I квартале 2021 г. органами Министерства внутренних дел Российской Федерации, Федеральной службы по регулированию алкогольного рынка и Федеральной таможенной службы осуществлено 118 проверок организаций всех форм собственности, производящих и реализующих этиловый спирт и алкогольную продукцию.

Результаты проверок организаций всех форм собственности, производящих и реализующих этиловый спирт и алкогольную продукцию в Республике Хакасия

	I квартал 2021 г.
Выявлено правонарушений – всего	64
из них связанных с:	
нарушением порядка учета алкогольной продукции	23
нарушением правил торговли алкогольной продукцией	11
выпуском и оборотом продукции, не маркированной специальными или акцизными марками	1
Составлено протоколов об административных правонарушениях, предусмотренных КоАП РФ	51
Возбуждено уголовных дел по выявленным правонарушениям	-

IV. ДЕМОГРАФИЯ

Показатели естественного движения населения

	I квартал					
	всего				на 1000 человек населения	
	2021 г.	2020 г.	прирост, снижение (-)	2021 г. в % к 2020 г.	2021 г.	2020 г.
Родившиеся, человек	1316	1268	48	103,8	10,0	9,6
Умершие, человек	1956	1765	191	110,8	14,9	13,3
в том числе дети в возрасте до 1 года	6	9	-3	66,7	4,5 ¹⁾	6,5 ¹⁾
Естественный прирост, убыль (-), человек	-640	-497	х	х	-4,9	-3,7
Браки, единиц	623	612	11	101,8	4,8	4,6
Разводы, единиц	537	580	-43	92,6	4,1	4,4

¹⁾ На 1000 родившихся живыми.

Число родившихся и умерших (человек)

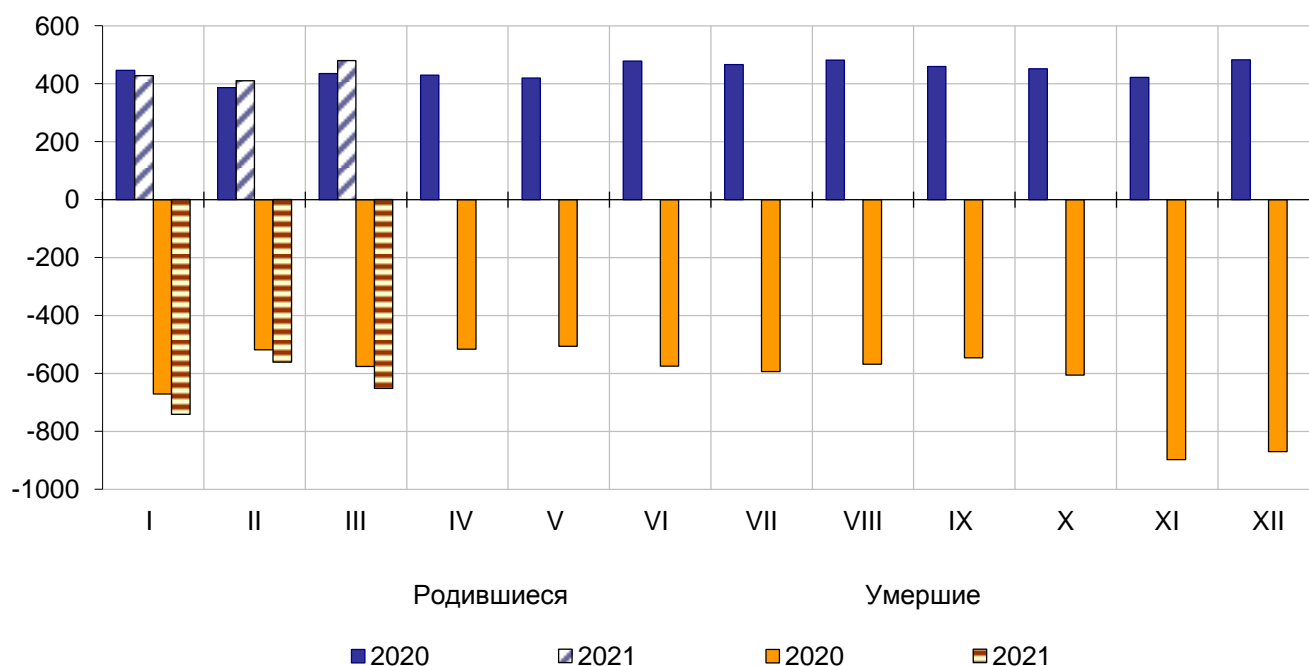

Общие итоги миграции населения
(человек)

	I квартал 2021 г.			Справочно I квартал 2020 г.		
	число при- бывших	число вы- бывших	мигра- ционный прирост, сниже- ние (-)	число при- бывших	число вы- бывших	мигра- ционный прирост, сниже- ние (-)
Миграция	4402	4632	-230	3919	4062	-143
в том числе:						
в пределах России	4153	4347	-194	3760	3820	-60
в том числе:						
внутриреспубликанская	2290	2290	-	1973	1973	-
межрегиональная	1863	2057	-194	1787	1847	-60
международная миграция	249	285	-36	159	242	-83
в том числе:						
с государствами- участниками СНГ	238	257	-19	151	218	-67
со странами вне СНГ	11	28	-17	8	24	-16
Из общего итога – внешняя (для республики) миграция	2112	2342	-230	1946	2089	-143

Показатели межрегиональной миграции
(человек)

	I квартал 2021 г.			Справочно I квартал 2020 г.		
	число при- бывших	число вы- бывших	мигра- ционный прирост, сниже- ние (-)	число при- бывших	число вы- бывших	мигра- ционный прирост, сниже- ние (-)
Межрегиональная миграция	1863	2057	-194	1787	1847	-60
в том числе						
по федеральным округам:						
Центральный	72	126	-54	129	102	27
Северо-Западный	60	107	-47	54	82	-28
Южный	49	116	-67	50	91	-41
Северо-Кавказский	3	15	-12	9	16	-7
Приволжский	23	45	-22	31	42	-11
Уральский	31	42	-11	36	51	-15
Сибирский ¹⁾	1512	1492	20	1350	1338	12
Дальневосточный	113	114	-1	128	125	3

¹⁾ Сибирский федеральный округ – без учета Республики Хакасия.

**Показатели международной миграции
(человек)**

	I квартал 2021 г.			Справочно I квартал 2020 г.		
	число при- бывших	число вы- бывших	мигра- ционный прирост, сниже- ние (-)	число при- бывших	число вы- бывших	мигра- ционный прирост, сниже- ние (-)
Международная миграция	249	285	-36	159	242	-83
в том числе:						
с государствами - участниками СНГ	238	257	-19	151	218	-67
в том числе:						
Азербайджан	13	26	-13	9	17	-8
Армения	29	5	24	3	17	-14
Беларусь	1	1	-	1	-	1
Казахстан	16	36	-20	20	14	6
Киргизия	68	55	13	30	50	-20
Молдова	1	1	-	-	-	-
Таджикистан	66	67	-1	60	57	3
Узбекистан	33	48	-15	18	43	-25
Украина	11	18	-7	10	20	-10
со странами вне СНГ	11	28	-17	8	24	-16
в том числе:						
Абхазия	-	1	-1	1	-	1
Австралия	-	-	-	-	1	-1
Вьетнам	-	3	-3	-	-	-
Германия	3	8	-5	-	1	-1
Греция	-	-	-	-	2	-2
Грузия	4	3	1	1	3	-2
Израиль	-	-	-	1	-	1
Китай	2	11	-9	3	14	-11
КНДР	-	-	-	-	1	-1
Польша	-	1	-1	-	-	-
Сирия	1	-	1	1	-	1
другие страны	1	1	-	1	2	-1

**Управление Федеральной службы государственной статистики
по Красноярскому краю, Республике Хакасия и Республике Тыва**

МЕТОДОЛОГИЧЕСКИЕ ПОЯСНЕНИЯ

Оборот организаций

Начиная с итогов за январь 2019 г. статистическая информация, предоставляемая респондентами по ряду форм федерального статистического наблюдения (№№ П-1, П-5 (м), 1-ИП (мес), ПМ-пром), не содержит данных за соответствующий период предыдущего года. При расчетах динамики показателей в качестве информации по соответствующему периоду предыдущего года используются данные, сформированные на основе отчетности респондентов, предоставленной в предыдущем году с учетом уточнений.

В **оборот организаций** включается стоимость отгруженных товаров собственного производства, выполненных собственными силами работ и услуг, а также выручка от продажи приобретенных на стороне товаров (без налога на добавленную стоимость, акцизов и других аналогичных обязательных платежей).

Данные по обороту организаций приведены без вида экономической деятельности «Финансовая деятельность»; представляют совокупность организаций с соответствующим основным видом деятельности и отражают коммерческую деятельность организаций.

Объем отгруженных товаров собственного производства представляет собой стоимость тех товаров, которые произведены данным юридическим лицом и фактически в отчетном периоде отгружены или отпущены в порядке продажи, а также прямого обмена на сторону (другим юридическим и физическим лицам), независимо от того, поступили деньги на счет продавца или нет.

Оборот организаций розничной торговли включает выручку от продажи товаров, приобретенных в целях перепродажи (за минусом НДС, налога с продаж и аналогичных обязательных платежей), стоимость отгруженных (переданных) товаров собственного производства, выручку от других видов деятельности (доход от сдачи в аренду зданий, складских и торговых площадей, транспортных средств и оборудования и т.п.). Не включаются в оборот доходы от продажи собственных основных средств, нематериальных активов, валютных ценностей, ценных бумаг.

Оборот организаций оптовой торговли включает выручку от продажи товаров, приобретенных в целях перепродажи (за минусом НДС, налога с продаж и аналогичных обязательных платежей), выручку от реализации посреднических услуг (сумму вознаграждений комиссионеров (поверенных, агентов) за минусом НДС), стоимость отгруженных (переданных) товаров собственного производства, выручку от других видов деятельности (доход от сдачи в аренду зданий, складских и торговых площадей, транспортных средств и оборудования и т.п.). Не включаются в оборот доходы от продажи собственных основных средств, нематериальных активов, валютных ценностей, ценных бумаг.

Промышленное производство

Индекс производства – относительный показатель, характеризующий изменение масштабов производства в сравниваемых периодах. Различают индивидуальные и сводные индексы производства. Индивидуальные индексы отражают изменение выпуска одного продукта и исчисляются как отношение объемов производства данного вида продукта в натурально-вещественном выражении в сравниваемых периодах. Сводный индекс производства характеризует совокупные изменения всех видов продукции и отражает изменение создаваемой в процессе производства стоимости в результате изменения только физического объема производимой продукции. Для исчисления сводного индекса производства индивидуальные индексы по конкретным видам продукции поэтапно агрегируются в индексы по видам деятельности, подгруппам, группам, подклассам, классам, подразделам и разделам ОКВЭД2. Индекс промышленного производства исчисляется по видам экономической деятельности «Добыча полезных ископаемых», «Обрабатывающие производства», «Обеспечение электрической энергией, газом и паром; кондиционирование воздуха», «Водоснабжение; водоотведение, организация сбора и утилизации отходов, деятельность по ликвидации загрязнений» на основе данных о динамике производства важнейших товаров-представителей

в натуральном или стоимостном выражении). В качестве весов используется структура валовой добавленной стоимости по видам экономической деятельности 2018 базисного года.

Объем отгруженных товаров представляет собой стоимость товаров, которые произведены данным юридическим лицом и фактически отгружены (переданы) в отчетном периоде на сторону (другим юридическим и физическим лицам), включая товары, сданные по акту заказчику на месте, независимо от того, поступили деньги на счет продавца или нет.

Объем работ и услуг, выполненных собственными силами, представляет стоимость работ и услуг оказанных (выполненных) организацией другим юридическим и физическим лицам.

Данные приводятся в фактических отпускных ценах без налога на добавленную стоимость, акцизов и аналогичных обязательных платежей.

Группировки по видам экономической деятельности представляют совокупность соответствующих фактических видов деятельности, осуществляемых организациями, независимо от их основного вида деятельности.

Сельское хозяйство

Объем производства продукции сельского хозяйства (публикуется в докладах № 1, 4, 7, 10) всеми сельхозпроизводителями (сельхозорганизации, крестьянские (фермерские) хозяйства, индивидуальные предприниматели, хозяйства населения) формируется как объем производства готовой продукции растениеводства и животноводства и изменение стоимости незавершенного производства продукции растениеводства и животноводства по видам деятельности «Растениеводство», «Животноводство».

Индекс производства продукции сельского хозяйства (публикуется в докладах № 1, 4, 7, 10) – относительный показатель, характеризующий изменение объема производства сельскохозяйственной продукции в сравниваемых периодах.

Индекс производства продукции сельского хозяйства – агрегированный индекс производства продукции растениеводства и животноводства. Для исчисления индекса производства продукции сельского хозяйства к соответствующему периоду предыдущего года используется показатель ее объема в сопоставимых ценах предыдущего года.

Данные о поголовье сельскохозяйственных животных, производстве и реализации основных сельскохозяйственных продуктов по всем сельхозпроизводителям определяются: по сельскохозяйственным организациям – на основании сведений форм федерального статистического наблюдения (по субъектам малого предпринимательства – с применением выборочного метода наблюдения); по хозяйствам населения, крестьянским (фермерским) хозяйствам и индивидуальным предпринимателям - по материалам выборочных обследований.

Производство скота и птицы на убой (в живом весе) включает проданные сельхозпроизводителями скот и птицу для забоя на мясо, а также забитые в сельскохозяйственных организациях, крестьянских (фермерских) хозяйствах, у индивидуальных предпринимателей, в хозяйствах населения.

Производство молока характеризуется фактически надоем сырым коровьим, козьим, овечьим, кобыльим и буйволиным молоком. Молоко, высосанное молодняком при подсосном его содержании, в продукцию не включается.

Производство яиц включает их сбор от всех видов сельскохозяйственной птицы, в том числе и яйца, пошедшие на воспроизводство птицы (инкубация и др.).

Информация об обеспеченности скота кормами публикуется в докладах № 1-4, 9-12.

Строительство

Объем работ, выполненных собственными силами по виду экономической деятельности «Строительство» – это строительные работы, выполненные организациями собственными силами на основании договоров и (или) контрактов, заключаемых с заказчиками, а также работы, выполненные хозяйственным способом организациями и населением. В стоимость таких работ включаются работы по строительству новых объектов, капитальному

и текущему ремонту, реконструкции, модернизации жилых и нежилых зданий и инженерных сооружений, монтажу железобетонных, металлических, деревянных и других строительных конструкций.

К строительно-монтажным работам, выполненным хозяйственным способом, относятся работы, осуществляемые для своих нужд собственными силами организаций, включая работы, для выполнения которых организация выделяет на стройку рабочих основной деятельности с выплатой им заработной платы по нарядам строительства, а также работы, выполненные для собственных нужд населением.

Данные приводятся с учетом объемов работ, выполненных субъектами малого предпринимательства и объемов работ, не наблюдаемых прямыми статистическими методами.

Индекс физического объема работ, выполненных по виду деятельности «Строительство», рассчитан в сопоставимых ценах. В качестве сопоставимых цен приняты среднегодовые цены предыдущего года.

Результаты **обследований деловой активности строительных организаций** (за исключением микропредприятий), публикуются в докладах № 2, 5, 8, 11. Данные обобщаются в виде простых и композитных индикаторов деловой активности организаций. В качестве простых индикаторов используются балансы оценок показателей (в процентных пунктах), определяемые как разность долей респондентов, отметивших «увеличение» и «уменьшение» показателя по сравнению с предыдущим периодом. Композитным индикатором деловой активности является индекс предпринимательской уверенности, характеризующий обобщенное состояние предпринимательского климата в сфере строительства. Он рассчитывается как среднее арифметическое значение «балансов» оценок уровня портфеля заказов и ожидаемых изменений численности занятых. «Баланс» представляет собой разницу между процентом положительных и процентом отрицательных ответов.

В объем жилищного строительства включена общая площадь жилых помещений в жилых и нежилых зданиях, построенных организациями-застройщиками, а также общая площадь жилых помещений в жилых домах, построенных населением за свой счет и с помощью кредита, с учетом домов, возведенных на земельных участках, предназначенных для ведения садоводства, и оформленных в органах исполнительной власти муниципальных образований в соответствии со ст. 55 Градостроительного кодекса РФ.

Общая площадь жилых помещений во введенных в эксплуатацию жилых и нежилых зданиях, жилых домах определяется как сумма площадей всех частей жилых помещений, включая площадь помещений вспомогательного использования, предназначенных для удовлетворения гражданами бытовых и иных нужд, связанных с их проживанием в жилом помещении, площадей лоджий, балконов, веранд, террас, подсчитываемых с соответствующими понижающими коэффициентами, а также жилых и подсобных помещений в построенных населением индивидуальных жилых домах. К помещениям вспомогательного использования относятся кухни, передние, холлы, внутриквартирные коридоры, ванные или душевые, туалеты, кладовые или хозяйственные встроенные шкафы. В домах-интернатах для престарелых и инвалидов, ветеранов, специальных домах для одиноких престарелых, детских домах к подсобным помещениям относятся столовые, буфеты, клубы, читальни, спортивные залы, приемные пункты бытового обслуживания и медицинского обслуживания.

В общую площадь введенных жилых помещений не входит площадь вестибюлей, тамбуров, лестничных клеток, лифтовых холлов, а также площадь в жилых домах, предназначенная для встроено-пристроенных помещений.

Средняя фактическая стоимость строительства 1 квадратного метра общей площади жилых помещений во введенных в эксплуатацию жилых зданиях определяется как сумма фактически произведенных застройщиками капитальных затрат, приходящихся на 1 квадратный метр общей площади законченных строительством за отчетный период жилых помещений (без пристроек, надстроек и встроенных помещений и без жилых помещений в построенных индивидуальными застройщиками жилых домах), независимо от даты начала строительства и степени комфортности, этажности, включая дома, строительство которых осуществлялось с нарушением нормативных сроков (публикуется в докладах № 4, 6, 9, 12).

Автомобильный транспорт

Перевезено грузов (публикуется в докладах № 2, 5, 8, 11) – количество грузов в тоннах, перевезенных транспортом организаций всех видов экономической деятельности.

Грузооборот транспорта (публикуется в докладах № 2, 5, 8, 11) – объем работы транспорта организаций всех видов экономической деятельности по перевозкам грузов. Единицей измерения является тонно-километр, т.е. перемещение 1 тонны груза на 1 километр. Исчисляется суммированием произведений массы перевезенных грузов каждой перевозки в тоннах на расстояние перевозки в километрах.

Перевезено пассажиров – число пассажиров, перевезенных автобусами по маршрутам регулярных перевозок (включая пассажиров, пользующихся правом бесплатного проезда).

Пассажиरोоборот транспорта – объем работы автобусов по перевозке пассажиров по маршрутам регулярных перевозок (включая пассажиров, пользующихся правом бесплатного проезда). Единицей измерения является пассажиро-километр, т.е. перемещение пассажира на 1 километр. Исчисляется суммированием произведений количества пассажиров каждой перевозки на расстояние перевозки в километрах.

Данные о числе перевезенных пассажиров и пассажирообороте приводятся без учета работы заказных автобусов (единичные перевозки по маршруту, определяемому заказчиком, юридическим или физическим лицом: перевозки туристско-экскурсионными автобусами, специальные автобусные перевозки (школьные, вахтовые, доставка работников на коммерческой основе на производственные объекты, удаленные от общих линий городского пассажирского транспорта, в отдаленных районах сельской местности и т.п.).

Дорожно-транспортное происшествие – событие, возникшее в процессе движения по дороге транспортного средства и с его участием, при котором погибли или ранены люди.

Раненый – лицо, получившее в месте дорожно-транспортного происшествия телесные повреждения, обусловившие его госпитализацию на срок не менее одних суток, либо необходимость амбулаторного лечения.

Погибший – лицо, погибшее на месте дорожно-транспортного происшествия либо умершее от его последствий в течение 30 последующих суток.

Связь

(публикуется в докладах № 3, 7, 9, 12)

Объем услуг связи – стоимость оказанных операторами связи услуг почтовой связи, электросвязи, услуг присоединения и пропуска трафика, услуг по обеспечению регулирования использования радиочастотного спектра радиоэлектронных средств.

Розничная торговля

Оборот розничной торговли – выручка от продажи товаров населению для личного потребления или использования в домашнем хозяйстве за наличный расчет или оплаченных по кредитным карточкам, расчетным чекам банков, по перечислениям со счетов вкладчиков, по поручению физического лица без открытия счета, посредством платежных карт (электронных денег).

Стоимость товаров, проданных (отпущенных) отдельным категориям населения со скидкой, или полностью оплаченных органами социальной защиты, включается в оборот розничной торговли в полном объеме. В оборот розничной торговли не включается стоимость товаров, проданных (отпущенных) из розничной торговой сети юридическим лицам (в том числе организациям социальной сферы, спецпотребителям и т.п.) и индивидуальным предпринимателям, и оборот общественного питания.

Оборот розничной торговли включает данные как по организациям, для которых эта деятельность является основной, так и по организациям других видов деятельности, осуществляющим продажу товаров населению через собственные торговые заведения, или с оплатой через свою кассу. Оборот розничной торговли также включает стоимость товаров,

проданных населению индивидуальными предпринимателями и физическими лицами на розничных рынках и ярмарках.

Оборот розничной торговли формируется по данным сплошного федерального статистического наблюдения за организациями, не относящимися к субъектам малого предпринимательства, которое проводится с месячной периодичностью, ежеквартальных выборочных обследований малых предприятий розничной торговли (за исключением микропредприятий) и розничных рынков, а также ежегодных выборочных обследований индивидуальных предпринимателей и микропредприятий с распространением полученных данных на генеральную совокупность объектов наблюдения.

Оборот розничной торговли приводится в фактических продажных ценах, включающих торговую наценку, налог на добавленную стоимость и аналогичные обязательные платежи.

Под **торговой сетью** (публикуется в докладах № 1, 4, 7, 10), в соответствии с п. 8 ст. 2 Федерального закона от 28 декабря 2009 г. № 381-ФЗ «Об основах государственного регулирования торговой деятельности в Российской Федерации», понимается совокупность двух и более торговых объектов, которые принадлежат на законном основании хозяйствующему субъекту или нескольким хозяйствующим субъектам, входящим в одну группу лиц в соответствии с Федеральным законом «О защите конкуренции», или совокупность двух и более торговых объектов, которые используются под единым коммерческим обозначением или иным средством индивидуализации. Информация по розничным торговым сетям формируется на основе их перечня, составленного органами государственной власти субъектов Российской Федерации.

Информация **о результатах конъюнктурных обследований организаций розничной торговли** (публикуется в докладах № 2, 5, 8, 11). Результаты обследований обобщаются в виде простых и композитных индикаторов деловой активности организаций. В качестве простых индикаторов используются балансы оценок показателей (в процентных пунктах), определяемые как разность долей респондентов, отметивших «увеличение» и «уменьшение» показателя по сравнению с предыдущим периодом. Композитным индикатором деловой активности является индекс предпринимательской уверенности, характеризующий обобщенное состояние предпринимательского климата в розничной торговле. Он рассчитывается как среднее арифметическое значение балансов оценок (в процентах) фактического экономического состояния организации, уровня складских запасов (берется с обратным знаком) и ожидаемого экономического состояния.

Информация о продаже алкогольной продукции населению (публикуется в докладах № 1, 4, 7, 10) приводится по данным Росалкогольрегулирования на основе данных деклараций об объеме производства, оборота и использования этилового спирта, алкогольной и спиртосодержащей продукции. Сведения о продаже алкогольной продукции населению (в том числе в объектах общественного питания) не учитывают данные о продукции, проданной (отпущенной) юридическим лицам и индивидуальным предпринимателям. Сведения о продаже алкогольной продукции приводятся в натуральном выражении в декалитрах (один декалитр равен 10 литрам). В товарную группу «Водка и ликероводочные изделия» включаются следующие позиции: водка, ликероводочные изделия с содержанием спирта до 25%, ликероводочные изделия с содержанием спирта свыше 25%. В товарную группу «Винодельческая продукция (без шампанских и игристых вин)» включаются следующие позиции: вино, вино фруктовое (плодовое), вино ликерное, напитки винные.

Информация **о розничных рынках и ярмарках** публикуется в докладах № 1, 4, 7, 10.

Оборот общественного питания – выручка от продажи собственной кулинарной продукции и покупных товаров без кулинарной обработки населению для потребления, главным образом, на месте, а также организациям и индивидуальным предпринимателям для организации питания различных контингентов населения.

В оборот общественного питания включается стоимость кулинарной продукции и покупных товаров, отпущенных: работникам организаций с последующим удержанием из заработной платы; на дом по заказам населения; на рабочие места по заказам организаций и индивидуальных предпринимателей; транспортным организациям в пути следования сухопутного, воздушного, водного транспорта; для обслуживания приемов, банкетов и т.п.;

организациями общественного питания организациям социальной сферы (школам, больницам, санаториям, домам престарелых и т.п.) в объеме фактической стоимости питания; по абонеентам, талонам и т.п. в объеме фактической стоимости питания; стоимость питания в учебных учреждениях, в том числе предоставляемого для отдельных категорий учащихся на льготной основе за счет средств бюджета, включается в объеме фактической стоимости питания.

Оборот общественного питания включает данные как по организациям, для которых эта деятельность является основной, так и по организациям других видов деятельности, осуществляющим продажу кулинарной продукции и покупных товаров для потребления, главным образом, на месте через собственные заведения общественного питания.

Оборот общественного питания формируется по данным сплошного федерального статистического наблюдения за организациями, не относящимися к субъектам малого предпринимательства, которое проводится с месячной периодичностью, ежеквартального выборочного обследования малых предприятий (за исключением микропредприятий), а также ежегодных выборочных обследований индивидуальных предпринимателей и микропредприятий с распространением полученных данных на генеральную совокупность объектов наблюдения.

Оборот общественного питания приводится в фактических продажных ценах, включающих наценку общественного питания, налог на добавленную стоимость и аналогичные обязательные платежи.

Динамику оборота розничной торговли и общественного питания характеризует **индекс физического объема**, который определяется путем сопоставления величины оборота в сравниваемых периодах в сопоставимых ценах.

В соответствии с требованиями системы национальных счетов оборот розничной торговли и оборот общественного питания организаций досчитываются на объемы деятельности, не наблюдаемой прямыми статистическими методами.

Рынок платных услуг населению

Объем платных услуг населению представляет собой денежный эквивалент объема услуг, оказанных резидентами российской экономики (юридическими лицами и физическими лицами, осуществляющими предпринимательскую деятельность без образования юридического лица (индивидуальными предпринимателями) гражданам Российской Федерации, а также гражданам других государств (нерезидентам), потребляющим те или иные услуги на территории Российской Федерации. Этот показатель формируется в соответствии с методологией формирования официальной статистической информации об объеме платных услуг населению в разрезе видов услуг, утвержденной приказом Росстата от 29 сентября 2017 г. № 643 на основании данных форм федерального статистического наблюдения и оценки ненаблюдаемой деятельности на рынке услуг.

Данные об объеме платных услуг населению в распределении по видам приведены в соответствии с Общероссийским классификатором продукции по видам экономической деятельности. Динамику объема платных услуг характеризует индекс физического объема, исчисленный путем сопоставления его величины за отчетный и базисный периоды в сопоставимых ценах.

Оптовая торговля

Оборот оптовой торговли – выручка от реализации товаров, приобретенных ранее на стороне в целях перепродажи юридическим лицам и индивидуальным предпринимателям для профессионального использования (переработки или дальнейшей продажи).

Оборот оптовой торговли приводится в фактических продажных ценах, включающих торговую наценку, налог на добавленную стоимость, акциз, экспортную пошлину, таможенные сборы и аналогичные обязательные платежи. Сумма вознаграждения комиссионеров (поверенных, агентов) отражается по фактической стоимости, включая НДС.

Оборот оптовой торговли включает данные по организациям с основным видом экономической деятельности «Торговля оптовая, кроме оптовой торговли автотранспортными средствами и мотоциклами» и по организациям других видов деятельности, осуществляющих

оптовую торговлю.

Оборот оптовой торговли формируется по данным сплошного федерального статистического наблюдения за организациями (предприятиями), не относящимися к субъектам малого предпринимательства, выборочного обследования малых предприятий оптовой торговли (кроме микропредприятий), которые проводятся с месячной периодичностью, а также ежегодных выборочных обследований микропредприятий и индивидуальных предпринимателей с распространением полученных по выборочным обследованиям данных на генеральную совокупность объектов наблюдения.

Кроме того, в соответствии с требованиями системы национальных счетов, оборот оптовой торговли досчитывается на объемы деятельности, не наблюдаемой прямыми статистическими методами.

Динамика оборота оптовой торговли определяется путем сопоставления величины оборота в сравниваемых периодах в сопоставимых ценах.

Объемы оборота оптовой торговли ежеквартально уточняются по результатам выборочного обследования малых предприятий (кроме микропредприятий). Ежегодно (в марте текущего года) по данным годовых форм федерального статистического наблюдения уточняются объемы оборота оптовой торговли за все периоды предыдущего года, его динамика и годовая структура. При уточнении динамики оборота оптовой торговли используется индекс-дефлятор, откорректированный с учетом обновленной годовой структуры оборота оптовой торговли.

Информация о запасах топлива публикуется в докладах № 1, 2, 6-12.

Индекс предпринимательской уверенности в оптовой торговле (публикуется в докладах № 3, 6, 9, 12) рассчитывается как среднее арифметическое «балансов» оценок изменения экономического положения в текущем квартале и ожидаемых изменений в следующем квартале, а также фактического уровня складских запасов (последний – с обратным знаком).

Внешняя торговля

Внешнеторговый оборот (публикуется в докладе № 3, 6, 9, 12) – сумма экспорта и импорта.

Экспорт – вывоз товаров с территории Российской Федерации без обязательства об обратном ввозе. Экспорт включает вывоз из страны товаров отечественного производства, а также реэкспорт товаров. К товарам отечественного производства относятся также товары иностранного происхождения, ввезенные в страну и подвергшиеся существенной переработке, изменяющей основные качественные или технические характеристики товаров. К реэкспортным товарам относятся товары, ранее ввезенные на территорию Российской Федерации, а затем вывезенные с этой территории без уплаты или с возвратом уплаченных сумм ввозных таможенных пошлин, налогов и без применения к товарам запретов и ограничений экономического характера.

Импорт – ввоз товаров на территорию Российской Федерации без обязательств об обратном вывозе. В импорт включаются ввезенные товары, предназначенные для потребления в экономике страны и товары, ввозимые на территорию государства в соответствии с режимом реимпорта. К реимпортным товарам относятся товары, ранее вывезенные с территории Российской Федерации, а затем ввезенные на эту территорию без уплаты таможенных пошлин, налогов и без применения к товарам запретов и ограничений экономического характера.

Сальдо торгового баланса – разница между экспортом и импортом. Положительное сальдо – экспорт превышает импорт, отрицательное сальдо (ставится знак «минус») – импорт превышает экспорт.

Характеристика хозяйствующих субъектов (публикуется в докладах № 1, 4, 7, 10)

Статистический учет организаций и индивидуальных предпринимателей осуществляется органами государственной статистики с 1992 г. на основе сведений об их государственной регистрации. В соответствии с постановлением Правительства Российской Федерации от 17 мая 2002 г. № 319 государственную регистрацию юридических лиц и индивидуальных

предпринимателей осуществляют территориальные органы ФНС России.

Группировка хозяйствующих субъектов осуществляется по коду вида деятельности Общероссийского классификатора видов экономической деятельности (ОКВЭД2), заявленному организациями и индивидуальными предпринимателями при государственной регистрации в качестве основного вида деятельности.

Информация по индивидуальным предпринимателям включает данные о количестве глав крестьянских (фермерских) хозяйств, без учета адвокатов, учредивших адвокатский кабинет, и нотариусов, занимающихся частной практикой.

Демография организаций

Коэффициент рождаемости организаций – отношение количества зарегистрированных за отчетный период организаций к среднему количеству организаций, учтенных в Статрегистре Росстата, выраженное в промилле.

Коэффициент официальной ликвидации организаций – отношение количества официально ликвидированных за отчетный период организаций к среднему количеству организаций, учтенных в Статрегистре Росстата, выраженное в промилле.

Малые предприятия

(публикуется в докладах № 2, 5, 8, 11)

Условия отнесения к малым предприятиям определены статьей 4 Федерального закона от 24 июля 2007 г. № 209-ФЗ «О развитии малого и среднего предпринимательства в Российской Федерации».

В разделе приводятся данные по малым предприятиям - юридическим лицам с численностью работников до 100 человек включительно и с предельным значением дохода, полученного от осуществления предпринимательской деятельности за предшествующий календарный год, до 800 млн рублей.

Порядок осуществления выборочных обследований малых предприятий установлен постановлением Правительства Российской Федерации от 16 февраля 2008 г. № 79 «О порядке проведения выборочных статистических наблюдений за деятельностью субъектов малого и среднего предпринимательства».

Данные сформированы по виду экономической деятельности (ОКВЭД2) регистрации предприятия, учтенному в едином реестре субъектов малого и среднего предпринимательства.

Инвестиции

(публикуется в докладах № 1, 4, 7, 10)

Инвестиции в нефинансовые активы включают в себя инвестиции в основной капитал и инвестиции в произведенные нефинансовые активы. К инвестициям в произведенные нефинансовые активы относятся затраты на приобретение юридическими лицами в собственность земельных участков, объектов природопользования, контрактов, договоров аренды, лицензий (включая права пользования природными объектами), деловой репутации («гудвилла») и деловых связей (маркетинговых активов).

Инвестиции в основной капитал – совокупность затрат, направленных на строительство, реконструкцию (включая расширение и модернизацию) объектов, которые приводят к увеличению первоначальной стоимости объектов, приобретение машин, оборудования, транспортных средств, производственного и хозяйственного инвентаря, на формирование рабочего, продуктивного и племенного стада, насаждение и выращивание многолетних культур, инвестиции в объекты интеллектуальной собственности: программное обеспечение и базы данных для ЭВМ, оригиналы произведений развлекательного жанра, литературы и искусства, научные исследования и разработки, создание и приобретение изобретений, полезных моделей и промышленных образцов, разведка недр и оценка запасов полезных ископаемых, включая произведенные нематериальные поисковые затраты.

К инвестициям в основной капитал относятся затраты на создание новых и приобретение (в том числе поступивших по импорту) основных средств, осуществляемые за счет всех источников финансирования, включая средства бюджетов на возвратной и безвозвратной основе, кредиты, техническую и гуманитарную помощь, договор мены, а также затраты, осуществленные за счет денежных средств граждан и юридических лиц, привлеченных организациями – застройщиками для долевого строительства на основе договоров, оформленных в соответствии с Федеральным законом от 30 декабря 2004 г. № 214-ФЗ «Об участии в долевом строительстве многоквартирных домов и иных объектов недвижимости и о внесении изменений в некоторые законодательные акты Российской Федерации».

Инвестиции в основной капитал приведены без затрат на приобретение основных средств, бывших в употреблении у других организаций, и объектов незавершенного строительства, без налога на добавленную стоимость.

Объем инвестиций в основной капитал по полному кругу складывается из затрат, направленных на воспроизводство основных средств организациями, не относящимися к субъектам малого предпринимательства, субъектами малого предпринимательства (включая микропредприятия) и объема инвестиций, не наблюдаемых прямыми статистическими методами.

Индексы физического объема инвестиций в основной капитал рассчитаны в сопоставимых ценах. В качестве сопоставимых приняты среднегодовые цены предыдущего года.

Цены

Индекс потребительских цен и тарифов на товары и услуги (ИПЦ) характеризует изменение во времени общего уровня цен и тарифов на товары и услуги, приобретаемые населением для непроизводственного потребления. ИПЦ измеряет отношение стоимости фиксированного набора товаров и услуг в ценах текущего периода к его стоимости в ценах предыдущего (базисного) периода.

В набор товаров и услуг, разработанный для наблюдения за ценами, включены товары и услуги массового потребительского спроса. Отбор позиций произведен с учетом их значимости для потребления населения, представительности с точки зрения отражения динамики цен на однородные товары, устойчивого наличия их в продаже.

Стоимость фиксированного набора потребительских товаров и услуг для межрегиональных сопоставлений покупательной способности населения исчисляется на основе единых объемов потребления, а также средних цен по России и ее субъектам. В состав набора включены 83 наименования товаров и услуг, в том числе 30 видов продовольственных товаров, 41 вид непродовольственных товаров и 12 видов услуг.

Стоимость условного (минимального) набора продуктов питания отражает межрегиональную дифференциацию уровней потребительских цен на продукты питания, входящие в него. При ее расчете используются единые, установленные в целом по Российской Федерации, условные объемы потребления продуктов питания и средние потребительские цены на них по субъектам Российской Федерации и Российской Федерации в целом.

Индексы цен на первичном и вторичном рынках жилья (публикуется в докладах № 4, 6, 9, 12) рассчитываются на основе зарегистрированных цен соответственно на вновь построенные квартиры и на квартиры функционирующего жилого фонда, находящиеся в собственности, если они являются объектами совершения рыночных сделок.

Наблюдение ведется по выборочному кругу организаций, осуществляющих операции с недвижимостью. При регистрации цен на квартиры учитываются их количественные и качественные характеристики. В качестве весов используются данные о количестве проданной общей площади квартир отдельно на первичном и вторичном рынках жилья, накопленном за предыдущий год.

Индекс цен производителей промышленных товаров рассчитывается на основании регистрации цен на товары-представители в базовых организациях. Расчет средних цен и индексов цен производится более чем по 1200 товарам-представителям.

Цены производителей представляют собой фактически сложившиеся на момент

регистрации цены указанных организаций на произведенные и отгруженные товары (оказанные услуги), предназначенные для реализации на внутреннем рынке (без косвенных товарных налогов - налога на добавленную стоимость, акциза и т.п.).

Рассчитанные по товарам (услугам)-представителям индексы цен производителей последовательно агрегируются в индексы цен соответствующих видов, групп, классов, разделов экономической деятельности. В качестве весов используются данные об объеме отгрузки в стоимостном выражении за базисный период.

Индекс цен производителей промышленных товаров - сводный показатель, агрегированный по видам деятельности «Добыча полезных ископаемых», «Обрабатывающие производства», «Обеспечение электрической энергией, газом и паром; кондиционирование воздуха», «Водоснабжение; водоотведение, организация сбора и утилизации отходов, деятельность по ликвидации загрязнений».

Информация по **индексу цен производителей сельскохозяйственной продукции** исчисляется на основании регистрации в отобранных для наблюдения сельскохозяйственных организациях цен на основные виды товаров-представителей, реализуемых заготовительным, перерабатывающим организациям, на рынке, через собственную торговую сеть, населению непосредственно с транспортных средств, на ярмарках, биржах, аукционах, организациям, коммерческим структурам и т.п. Цены производителей сельскохозяйственной продукции приводятся с учетом надбавок и скидок за качество реализованной продукции без расходов на транспортировку, экспедирование, погрузку и разгрузку продукции, а также без налога на добавленную стоимость.

Сводный индекс цен на продукцию (затраты, услуги) инвестиционного назначения рассчитывается как агрегированный показатель из индексов цен производителей на строительную продукцию, приобретения машин и оборудования инвестиционного назначения и на прочую продукцию (затраты, услуги) инвестиционного назначения, взвешенных по доле этих элементов в общем объеме инвестиций в основной капитал.

Индекс цен производителей на строительную продукцию формируется из индексов цен на строительно-монтажные работы и на прочие затраты, включенные в сводный сметный расчет строительства, взвешенных по доле этих элементов в общем объеме инвестиций в жилища, здания и сооружения. Расчет индекса цен на строительно-монтажные работы проводится на основе данных формы отчетности о ценах на материалы, детали и конструкции, приобретенные базовыми подрядными организациями, а также на базе технологических моделей, разработанных по видам экономической деятельности с учетом территориальных особенностей строительства.

Индекс цен приобретения машин и оборудования инвестиционного назначения исчисляется на основе данных об изменении цен производителей этого оборудования, транспортных расходов, ставки налога на добавленную стоимость и других расходов.

Индекс цен на прочую продукцию (затраты, услуги) инвестиционного назначения определяется из индексов цен на основные составляющие этих работ (проектно-изыскательские работы, затраты на разведочное бурение, на формирование рабочего, продуктивного и племенного стада и другие затраты).

Индекс тарифов на грузовые перевозки характеризует изменение фактически действующих тарифов на грузовые перевозки за отчетный период без учета изменения за этот период структуры перевезенных грузов по разнообразным признакам: по виду и размеру отправки груза, скорости доставки, расстоянию перевозки, территории перевозки, типу подвижного состава, степени использования его грузоподъемности и др.

Сводный индекс тарифов на грузовые перевозки всеми видами транспорта рассчитывается исходя из индексов тарифов на перевозку грузов отдельными видами транспорта (железнодорожным, трубопроводным, морским, внутренним водным, автомобильным, воздушным), взвешенных на объемы доходов от перевозки грузов соответствующим видом транспорта за базисный период. По каждому виду транспорта регистрируются тарифы на услуги-представители. За услугу-представитель принимается перевозка одной тонны массового груза определенным видом транспорта на фиксированное расстояние. Регистрация тарифов осуществляется в выборочной совокупности транспортных организаций.

Индекс тарифов на услуги связи для юридических лиц (публикуется в докладах № 3, 6, 9, 12) характеризует общее изменение тарифов на услуги связи для различных категорий пользователей (бюджетных и коммерческих организаций).

Финансы

Бюджет – форма образования и расходования денежных средств, предназначенных для финансового обеспечения задач и функций государства и местного самоуправления.

Консолидированный бюджет субъекта РФ (публикуется в докладах № 1, 4, 7, 10) образуют бюджет субъекта РФ и свод бюджетов муниципальных образований, входящих в состав субъекта РФ (без учета межбюджетных трансфертов между этими бюджетами).

Доходы бюджета – поступающие в бюджет денежные средства, за исключением средств, являющихся в соответствии с Бюджетным кодексом РФ источниками финансирования дефицита бюджета.

Расходы бюджета – выплачиваемые из бюджета денежные средства, за исключением средств, являющихся в соответствии с Бюджетным кодексом РФ источниками финансирования дефицита бюджета.

Дефицит бюджета – превышение расходов бюджета над его доходами.

Профицит бюджета – превышение доходов бюджета над его расходами.

Налог – обязательный, индивидуально безвозмездный платеж, взимаемый с организаций и физических лиц в форме отчуждения принадлежащих им на праве собственности, хозяйственного ведения или оперативного управления денежных средств в целях финансового обеспечения деятельности государства и (или) муниципальных образований.

Сбор – обязательный взнос, взимаемый с организаций и физических лиц, уплата которого является одним из условий совершения в отношении плательщиков сборов государственными органами, органами местного самоуправления, иными уполномоченными органами и должностными лицами юридически значимых действий, включая предоставление определенных прав или выдачу разрешений (лицензий), либо уплата которого обусловлена осуществлением в пределах территории, на которой введен сбор, отдельных видов предпринимательской деятельности.

Страховые взносы – обязательные платежи на обязательное пенсионное страхование, обязательное социальное страхование на случай временной нетрудоспособности и в связи с материнством, на обязательное медицинское страхование, взимаемые с организаций и физических лиц в целях финансового обеспечения реализации прав застрахованных лиц на получение страхового обеспечения по соответствующему виду обязательного социального страхования.

Федеральные налоги и сборы – налоги и сборы, устанавливаемые Налоговым кодексом РФ и обязательные к уплате на всей территории РФ.

Региональные налоги и сборы – налоги и сборы, устанавливаемые Налоговым кодексом РФ и законами субъектов РФ о налогах и обязательные к уплате на территориях соответствующих субъектов РФ.

Местные налоги и сборы – налоги и сборы, устанавливаемые Налоговым кодексом РФ и нормативными правовыми актами представительных органов муниципальных образований о налогах и обязательные к уплате на территориях соответствующих муниципальных образований.

Задолженность по налогам и сборам – суммарный объем выявленных и подтвержденных недополученных налоговых поступлений, законодательно установленных налогов и сборов, начисленных пени и штрафных санкций, в отношении которой применяется механизм урегулирования с целью ее снижения.

Совокупная задолженность по налогам и сборам, страховым взносам, пеням и налоговым санкциям включает в себя недоимку, задолженность по уплате пеней и санкций, урегулированную и невозможную к взысканию задолженность по налогам и сборам, страховым взносам, пеням и налоговым санкциям, в том числе задолженность организаций, индивидуальных предпринимателей и граждан, находящихся в процедурах банкротства.

Недоимка – сумма неуплаченного в установленный срок налога или сбора.

Урегулированная задолженность – задолженность, в отношении которой применены методы урегулирования в виде реструктуризации, отсрочек, рассрочек или приостановления взыскания.

Сальдированный финансовый результат (прибыль минус убыток) – конечный финансовый результат, выявленный на основании бухгалтерского учета всех хозяйственных операций организаций. Представляет сумму прибыли (убытка) от продажи товаров, продукции (работ, услуг), основных средств, иного имущества организаций и доходов от прочих операций, уменьшенных на сумму расходов по этим операциям. Прочие доходы и расходы - штрафы, пени, неустойки за нарушение условий договоров; прибыль (убыток) прошлых лет, выявленная в отчетном году, курсовые разницы и др. Данные по сальдированному финансовому результату деятельности организаций приводятся в фактически действовавших ценах, структуре и методологии соответствующих лет.

Суммарная задолженность по обязательствам – кредиторская задолженность и задолженность по кредитам банков и займам.

Кредиторская задолженность – задолженность по расчетам с поставщиками и подрядчиками за поступившие материальные ценности, выполненные работы и оказанные услуги, в том числе задолженность, обеспеченная векселями выданными; задолженность по расчетам с дочерними и зависимыми обществами по всем видам операций, с рабочими и служащими по оплате труда, представляющая собой начисленные, но не выплаченные суммы оплаты труда; задолженность по отчислениям на государственное социальное страхование, пенсионное обеспечение и медицинское страхование работников организации; задолженность по всем видам платежей в бюджет и внебюджетные фонды; задолженность организации по платежам по обязательному и добровольному страхованию имущества и работников организации и другим видам страхования, в которых организация является страхователем; авансы полученные, включающие сумму полученных авансов от сторонних организаций по предстоящим расчетам по заключенным договорам, а также штрафы, пени и неустойки, признанные организацией или по которым получены решения суда (арбитражного суда) или другого органа, имеющего в соответствии с законодательством РФ право на принятие решения об их взыскании и отнесенные на финансовые результаты организации, непогашенные суммы заемных средств, подлежащие погашению в соответствии с договорами.

Дебиторская задолженность – задолженность по расчетам с покупателями и заказчиками за товары, работы и услуги, в том числе задолженность, обеспеченная векселями полученными; задолженность по расчетам с дочерними и зависимыми обществами; суммы уплаченных другим организациям авансов по предстоящим расчетам в соответствии с заключенными договорами; задолженность по расчетам с прочими дебиторами, включающая в себя задолженность финансовых и налоговых органов (в том числе по переплате по налогам, сборам и прочим платежам в бюджет); задолженность работников организации по предоставленным им ссудам и займам за счет средств этой организации или кредита (ссуды на индивидуальное и кооперативное жилищное строительство, приобретение и благоустройство садовых участков, беспроцентные ссуды молодым семьям на улучшение жилищных условий или обзаведение домашним хозяйством и др.); задолженность подотчетных лиц, поставщиков по недостаткам товарно-материальных ценностей, обнаруженным при приемке; задолженность по государственным заказам федеральным программам за поставленные товары, работы и услуги, а также штрафы, пени и неустойки, признанные должником или по которым получены решения суда (арбитражного суда) или другого органа, имеющего в соответствии с законодательством РФ право на принятие решения об их взыскании, и отнесенные на финансовые результаты организации.

Просроченная задолженность – задолженность, не погашенная в сроки, установленные договором.

Научные исследования и разработки (публикуется в докладах № 3, 5, 8, 11)

Информация по научным исследованиям приведены по юридическим лицам (без субъектов малого предпринимательства) всех видов экономической деятельности и форм собственности, выполнявших научные исследования и разработки.

Научные исследования и разработки – творческая деятельность, осуществляемая на систематической основе с целью увеличения суммы научных знаний, в том числе о человеке, природе и обществе, а также поиска новых областей применения этих знаний.

Персонал, занятый исследованиями и разработками, – совокупность лиц, чья творческая деятельность, осуществляемая на систематической основе, направлена на увеличение и поиск новых областей применения знаний, а также занятых оказанием прямых услуг, связанных с выполнением исследований и разработок. В статистике персонал, занятый исследованиями и разработками, учитывается как списочный состав работников организаций (соответствующих подразделений: образовательных организаций высшего образования; организаций промышленности и др.), выполняющих исследования и разработки, по состоянию на конец года.

Внутренние затраты на исследования и разработки – затраты на выполнение исследований и разработок собственными силами организаций, включая как текущие, так и капитальные затраты в течение отчетного года независимо от источников финансирования.

Внутренние текущие затраты на исследования и разработки группируются по видам работ (фундаментальные исследования, прикладные исследования, разработки).

Уровень жизни

Информация о денежных доходах и расходах населения, в соответствии с изменениями, внесенными в Федеральный план статистических работ распоряжением Правительства Российской Федерации от 20 марта 2019 г. № 469-р, публикуется ежеквартально в докладах № 2, 4, 7, 10.

Расчет показателей денежных доходов и расходов населения производится в соответствии с Методологическими положениями по расчету денежных доходов и расходов населения, утвержденными приказом Росстата № 465 от 2 июля 2014 г. с изменениями от 20 ноября 2018 г.

Данные о **денежных доходах и расходах населения** формируются на основе официальной статистической информации о произведенных выплатах денежных средств населению и полученных от населения денежных средствах с использованием данных регулярной статистической отчетности хозяйствующих субъектов, органов государственного управления и финансовых учреждений, а также с использованием системы дооценок объемов доходов и расходов населения в неформальном секторе экономики. При отсутствии ряда показателей в необходимые сроки (это касается в основном банковских данных) производится их оценка.

При публикации объема денежных доходов и расходов населения за отчетный период производится уточнение предварительных показателей за предыдущий период. Пересмотр квартальных данных осуществляется по итогам разработки годового баланса денежных доходов и расходов населения.

Денежные доходы населения включают доходы лиц, работающих по найму; доходы от самостоятельной занятости (доходов от предпринимательской деятельности и другой производственной деятельности); социальные выплаты (пенсии, пособия, стипендии и другие выплаты); доходы от собственности (дивиденды, проценты, начисленные по денежным средствам на банковских счетах физических лиц в кредитных организациях; выплата доходов по государственным и другим ценным бумагам; инвестиционный доход (доход от собственности держателей полисов); прочие денежные поступления.

Среднедушевые денежные доходы исчисляются делением общей суммы денежных доходов на численность постоянного населения.

Реальные денежные доходы - относительный показатель, характеризующий динамику денежных доходов населения по сравнению с изменением цен на товары и услуги и исчисленный путем деления индекса номинального размера (т.е. фактически сложившегося в отчетном периоде) денежных доходов населения на индекс потребительских цен за соответствующий временной период.

Денежные расходы населения включают расходы на покупку товаров и оплату услуг; платежи за товары (работы, услуги) зарубежным поставщикам за безналичный и наличный расчет; расходы на оплату обязательных платежей и разнообразных взносов; прочие расходы населения.

К сбережениям населения относятся: прирост (уменьшение) сбережений на рублевых и валютных счетах в банках Российской Федерации и за рубежом; прирост (уменьшение) средств в форме кредитов и займов от иностранных контрагентов); прирост (уменьшение) сбережений в ценных бумагах (включая векселя и долговые ценные бумаги); расходы на покупку недвижимости (включая сальдо операций с инструментами участия в капитале и недвижимостью за рубежом); прирост (уменьшение) наличных денег на руках у населения в рублях и иностранной валюте в рублевом эквиваленте; прирост (уменьшение) средств на счетах индивидуальных предпринимателей; расходы на покупку населением и крестьянскими (фермерскими) хозяйствами скота и птицы; прирост (уменьшение) прочих сбережений. Общий объем сбережений населения корректируется на величину финансовых обязательств (кредиты, ссуды) и на величину реализации финансовых активов (средств от продажи и погашения инвестиционных паев, от реализации долей участия в уставном капитале организаций и др.).

Среднемесячная номинальная заработная плата исчисляется делением фонда начисленной заработной платы работников на среднесписочную численность работников и на количество месяцев в периоде.

Данные о среднемесячной номинальной начисленной заработной плате формируются по фактическим видам деятельности, осуществляемым организациями независимо от их основного вида деятельности.

В фонд заработной платы включаются начисленные работникам суммы оплаты труда в денежной и неденежной формах (с учетом налога на доходы физических лиц и других удержаний в соответствии с законодательством Российской Федерации) за отработанное и неотработанное время, компенсационные выплаты, связанные с режимом работы и условиями труда, доплаты и надбавки, премии, единовременные поощрительные выплаты, а также оплата питания и проживания, имеющая систематический характер.

Реальная заработная плата характеризует объем товаров и услуг, которые можно приобрести на заработную плату в текущем периоде, исходя из цен базисного периода. Индекс реальной заработной платы исчисляется путем деления индекса номинальной заработной платы на индекс потребительских цен за один и тот же временной период.

Просроченной задолженностью по заработной плате считаются фактически начисленные работникам суммы заработной платы, но не выплаченные в срок, установленный коллективным договором или договором на расчетно-кассовое обслуживание, заключенным с банком. Число дней задержки считается, начиная со следующего дня после истечения этого срока.

Сведения о просроченной задолженности по заработной плате представляются юридическими лицами, их обособленными подразделениями при наличии просроченной задолженности по заработной плате работникам (кроме субъектов малого предпринимательства), осуществляющие основную деятельность: растениеводство и животноводство, охота и предоставление соответствующих услуг в этих областях; лесозаготовки; рыболовство и рыбоводство; добыча полезных ископаемых; обрабатывающие производства; обеспечение электрической энергией, газом и паром; кондиционирование воздуха; водоснабжение; водоотведение, организация сбора и утилизации отходов, деятельность по ликвидации загрязнений; строительство; деятельность сухопутного и трубопроводного транспорта; деятельность водного транспорта; деятельность воздушного и космического транспорта; складское хозяйство и вспомогательная транспортная деятельность; производство кинофильмов, видеофильмов и телевизионных программ; деятельность в области телевизионного

и радиовещания; управление недвижимым имуществом за вознаграждение или на договорной основе; научные исследования и разработки; образование; деятельность в области здравоохранения и социальных услуг; деятельность творческая, деятельность в области искусства и организации развлечений; деятельность библиотек, архивов, музеев и прочих объектов культуры; деятельность в области отдыха и развлечений.

Информация **о пенсиях** публикуется в докладах № 2, 5, 8, 11.

Средний размер назначенных месячных пенсий определяется делением общей суммы назначенных месячных пенсий на численность пенсионеров (по данным Пенсионного фонда Российской Федерации).

Реальный размер назначенных месячных пенсий рассчитывается путем корректировки среднего размера назначенных месячных пенсий на индекс потребительских цен за соответствующий временной период.

Показатели рассчитаны на основе Методики расчетов основных показателей пенсионного обеспечения, утвержденной приказом Росстата от 23 июня 2009 г. № 118.

Информация **о социальной защите населения** публикуется в докладах № 2, 4, 7, 10.

Субсидии на оплату жилого помещения и коммунальных услуг являются адресным видом социальной помощи и предоставляются гражданам органами государственной власти субъектов Российской Федерации и органами местного самоуправления в случае, если их расходы на оплату жилого помещения и коммунальных услуг, рассчитанные исходя из размера регионального стандарта нормативной площади жилого помещения, используемой для расчета субсидий, и размера регионального стандарта стоимости жилищно-коммунальных услуг, превышают величину, соответствующую максимально допустимой доле расходов граждан на оплату жилого помещения и коммунальных услуг в совокупном доходе семьи.

Прожиточный минимум – минимальная необходимая для обеспечения жизнедеятельности сумма доходов гражданина в соответствии с Федеральным законом от 24 октября 1997 г. № 134-ФЗ «О прожиточном минимуме в Российской Федерации» (в редакции Федерального закона от 29 декабря 2020 г. № 473-ФЗ «О внесении изменений в отдельные законодательные акты Российской Федерации»).

Величина прожиточного минимума на душу населения в субъекте Российской Федерации на очередной год устанавливается субъектом Российской Федерации с учетом коэффициента региональной дифференциации, который рассчитывается как соотношение величины прожиточного минимума на душу населения в целом по Российской Федерации и величины прожиточного минимума на душу населения в соответствующем субъекте Российской Федерации.

На 2021 г. величина прожиточного минимума на душу населения и по основным социально-демографическим группам населения в субъекте Российской Федерации устанавливается субъектом Российской Федерации в размере не ниже величины прожиточного минимума на душу населения и по основным социально-демографическим группам населения в субъекте Российской Федерации за второй квартал 2020 г.

На 2021-2025 гг. устанавливается переходный период поэтапного доведения величин прожиточного минимума на душу населения в субъектах Российской Федерации, установленных на 2021 г., до величин прожиточного минимума на душу населения в субъектах Российской Федерации, рассчитанных с учетом коэффициентов региональной дифференциации.

Занятость и безработица

Информация о численности рабочей силы, занятых и общей численности безработных (применительно к стандартам Международной Организации Труда – МОТ) подготавливается по материалам выборочных обследований рабочей силы, которые проводятся Красноярскстатом с ежемесячной периодичностью (по состоянию на вторую неделю). В целях повышения репрезентативности данных о рабочей силе показатели занятости и безработицы по Республике Хакасия формируются в среднем за три последних месяца.

С 1 января 2017 г. единицами наблюдения выборочного обследования рабочей силы являются лица в возрасте от 15 лет и старше.

Рабочая сила – лица в возрасте от 15 лет и старше, которые в рассматриваемый период (обследуемую неделю) считаются занятыми или безработными.

Занятые – лица в возрасте от 15 лет и старше, которые в обследуемую неделю выполняли любую деятельность (хотя бы один час в неделю), связанную с производством товаров или оказанием услуг за плату или прибыль. В численность занятых включаются также лица, временно отсутствовавшие на рабочем месте в течение короткого промежутка времени сохранившие связь с рабочим местом во время отсутствия.

К **безработным** (применительно к стандартам МОТ) относятся лица в возрасте 15 лет старше, которые в рассматриваемый период удовлетворяли одновременно следующим критериям:

- не имели работы (доходного занятия);
- занимались поиском работы в течение последних четырех недель, используя при этом любые способы;
- были готовы приступить к работе в течение обследуемой недели.

Обучающиеся в образовательных организациях, пенсионеры и инвалиды учитываются в качестве безработных, если они не имели работы, занимались поиском работы и были готовы приступить к ней.

Уровень безработицы – отношение численности безработных к численности рабочей силы в рассматриваемом периоде, в процентах.

Безработные, зарегистрированные в органах службы занятости населения – трудоспособные граждане, не имеющие работы и заработка (трудового дохода), проживающие на территории края, зарегистрированные в органах службы занятости по месту жительства в целях поиска подходящей работы, ищущие работу и готовые приступить к ней. Информация о численности безработных, получивших официальный статус в органах службы занятости населения, представлена по данным министерства труда и социальной защиты Республики Хакасия.

Уровень зарегистрированной безработицы – отношение численности безработных, зарегистрированных в органах службы занятости населения, к численности рабочей силы в возрасте 15-72 лет в среднем за предыдущий год, в процентах.

Число замещенных рабочих мест в организациях определяется как суммарное количество среднесписочной численности работников, средней численности внешних совместителей и средней численности работников, выполнявших работы по договорам гражданско-правового характера. Число замещенных рабочих мест определяется без учета внутреннего совместительства.

Данные о числе замещенных рабочих мест формируются по фактическим видам деятельности, осуществляемым организациями независимо от их основного вида деятельности.

Нагрузка незанятого населения на 100 заявленных вакансий рассчитывается как отношение численности лиц, незанятых трудовой деятельностью, состоящих на учете в органах службы занятости населения, к 100 вакансиям, сообщенным работодателями в эти органы.

Заявленная организациями потребность в работниках – число вакансий (требуемых работников), сообщенных организациями в органы службы занятости населения.

Информация о приеме и увольнении работников, и неполной занятости публикуется в докладах № 1, 4, 7, 10.

В **численность принятых работников** включаются лица, зачисленные в отчетном периоде в организацию приказом (распоряжением) о приеме на работу, переведенные на работу из другой организации.

В **численность работников, принятых на дополнительно введенные (созданные) рабочие места**, включаются работники, принятые в отчетном периоде на вновь образованные рабочие места в результате расширения, реорганизации производства, увеличения сменности работы и т.п.

В **численность выбывших работников** включаются все работники, оставившие работу в организации независимо от оснований (расторжение трудового договора по инициативе работника, инициативе работодателя, истечение срока трудового договора, по соглашению

сторон, призыв или поступление на военную службу и др.), уход или перевод которых оформлен приказом (распоряжением).

В численность работников, работавших неполное рабочее время по инициативе работодателя, включаются работники списочного состава, работавшие в отчетном периоде неполное рабочее время по инициативе работодателя в соответствии со статьей 74 Трудового кодекса Российской Федерации.

В численность работников, работавших неполное рабочее время по соглашению между работником и работодателем, включаются работники (в целых единицах), работавшие в режиме неполного рабочего дня (недели), установленного как при приеме на работу, так и переведенные с согласия работника на неполное рабочее время.

В численность работников, находившихся в простое по вине работодателя и по причинам, не зависящим от работодателя и работника, включаются работники, находившиеся в простое полный рабочий день по причинам: не обеспечение работников оборудованием, инструментами, технической документацией, объемом работ, необходимыми для исполнения трудовых обязанностей, невыполнение договорных обязательств перед партнерами, приведшее к срыву графика поставки сырья или вывоза готовой продукции со склада, обстоятельства непредвиденного характера, например, аварии или перебои в подаче воды, тепла, электроэнергии, стихийные бедствия и т.п.

В численность работников, которым были предоставлены отпуска без сохранения заработной платы по заявлению работника, включаются работники, которым были предоставлены по их письменному заявлению отпуска без сохранения заработной платы по семейным обстоятельствам или другим уважительным причинам, в случаях, предусмотренных законодательством Российской Федерации, а также неоплаченные отпуска по инициативе работодателя.

Правонарушения

Информация о **незаконном производстве и обороте этилового спирта и алкогольной продукции** (публикуется в докладах № 2, 4, 7, 10) формируется по данным квартальной формы федерального статистического наблюдения № 3-АЛК (прав) «Сведения о результатах проверок по выявлению незаконного производства и оборота этилового спирта и алкогольной продукции», утвержденной приказом Росстата от 6 сентября 2010 г. № 306.

Демография

Естественное движение населения – обобщенное название совокупности рождений и смертей, изменяющих численность населения так называемым естественным путем. К естественному движению населения относят также браки и разводы, хотя они не меняют численность населения непосредственно, но учитываются в том же порядке, что рождения и смерти.

Сведения о **рождениях, смертях, браках, разводах** получают на основании статистической разработки данных, содержащихся в актовых записях о рождении, смерти, заключении и расторжении брака, составляемых органами записи актов гражданского состояния (далее ЗАГС). В число родившихся включены только родившиеся живыми.

Предварительные (помесячные) данные разрабатываются по дате регистрации события в органах ЗАГС без учета окончательных медицинских свидетельств о смерти. Годовые данные разрабатываются по дате свершения события с учетом запоздалой регистрации и окончательных медицинских свидетельств о смерти.

Источником информации о **причинах смерти** являются записи в медицинских свидетельствах о смерти, составляемых врачом относительно заболевания, несчастного случая, убийства, самоубийства и другого внешнего воздействия, послужившего причиной смерти, а также записи актов о смерти.

С 1 января 2011 г. разработка записей актов о смерти по причинам производится применительно к Краткой номенклатуре причин смерти 2010, основанной на Международной

статистической классификации болезней и проблем, связанных со здоровьем, X пересмотра (1989 г.).

В соответствии со статьей 13.1 Федерального закона «Об актах гражданского состояния» от 15 ноября 1997 г. № 143-ФЗ с 1 октября 2018 г. был введен в действие Единый государственный реестр записей актов гражданского состояния (ЕГР ЗАГС). Согласно статье 13.2 указанного Федерального закона Росстат с 1 октября 2018 г. получает сведения о государственной регистрации рождений, смертей, заключения и расторжения браков из данного реестра.

Коэффициенты естественного движения населения публикуются в докладах № 1, 3-12.

Общие коэффициенты рождаемости и смертности - отношение соответственно числа родившихся (живыми) и числа умерших к среднегодовой численности населения. Исчисляются на 1000 человек населения.

Коэффициент естественного прироста – разность общих коэффициентов рождаемости и смертности.

Общие коэффициенты брачности и разводимости – отношение числа зарегистрированных браков и разводов к среднегодовой численности населения. Исчисляются на 1000 человек населения.

Коэффициенты смертности по причинам смерти – отношение числа умерших от указанных причин смерти к среднегодовой численности населения. Исчисляются на 100000 человек населения.

Коэффициент младенческой смертности исчисляется как сумма двух составляющих, первая из которых – отношение числа умерших в возрасте до одного года из поколения родившихся в том году, для которого вычисляется коэффициент, к общему числу родившихся в том же году; а вторая – отношение числа умерших в возрасте до одного года из поколения родившихся в предыдущем году, к общему числу родившихся в предыдущем году. Исчисляется на 1000 родившихся живыми.

Все коэффициенты приведены в пересчете на год.

Миграция (публикуется в докладах № 2-12).

Данные о **миграции** получены в результате разработки поступающих от территориальных органов Министерства внутренних дел Российской Федерации форм федерального статистического наблюдения, которые составляются при регистрации и снятии с регистрационного учета населения по месту жительства и при регистрации по месту пребывания на срок 9 месяцев и более. Формирование числа выбывших осуществляется автоматически в процессе электронной обработки данных о миграции населения при перемещениях в пределах Российской Федерации, а также по истечении срока пребывания у мигрантов независимо от места прежнего жительства.